

การรับรู้สาเหตุของความสำเร็จและความล้มเหลวในวิชาคณิตศาสตร์ ของนักเรียนที่มี
มโนภาพเกี่ยวกับตน และแรงจูงใจใฝ่สัมฤทธิ์ต่างกัน

ปริญญาโท

ขอ

จรัส อู่เจติวิวัฒน์

- 6 ก.พ. 2534

เสนอต่อมหาวิทยาลัยศรีนครินทรวิโรฒ ประสานมิตร

เพื่อเป็นส่วนหนึ่งของการศึกษาตามหลักสูตร

ปริญญาวิทยาศาสตรมหาบัณฑิต

กุมภาพันธ์ 2532

ลิขสิทธิ์เป็นของมหาวิทยาลัยศรีนครินทรวิโรฒ

การรับรู้สาเหตุของความสำเร็จและความล้มเหลวในวิชาคณิตศาสตร์ ของนักเรียนที่มี
มโนภาพเกี่ยวกับตน และแรงจูงใจใฝ่สัมฤทธิ์ต่างกัน

บทคัดย่อ

ของ

จรัส อุ่นจิตวิวัฒน์

เสนอต่อมหาวิทยาลัยศรีนครินทรวิโรฒ ประสานมิตร

เพื่อเป็นส่วนหนึ่งของการศึกษาตามหลักสูตร

ปริญญาวิทยาศาสตรมหาบัณฑิต

กุมภาพันธ์ 2532

ลิขสิทธิ์เป็นของมหาวิทยาลัยศรีนครินทรวิโรฒ

การวิจัยครั้งนี้ต้องการศึกษาความสัมพันธ์ระหว่างผลสัมฤทธิ์วิชาคณิตศาสตร์ มโนภาพเกี่ยวกับตนเอง แรงจูงใจใฝ่สัมฤทธิ์ กับการรับรู้สาเหตุของความสำ เร็จและความล้มเหลวในวิชาคณิตศาสตร์ และเปรียบเทียบว่านักเรียนที่มี มโนภาพเกี่ยวกับตนเอง แรงจูงใจใฝ่สัมฤทธิ์ เพศ ระดับชั้นทางสังคม และระดับชั้นที่เรียนที่ต่างกัน มีการรับรู้สาเหตุของความสำ เร็จและความล้มเหลวในวิชาคณิตศาสตร์ต่างกันหรือไม่ ตลอดจนหาตัวทำนายที่ดีสำหรับตัวแปรเกณฑ์ ผลสัมฤทธิ์วิชาคณิตศาสตร์

กลุ่มตัวอย่างเป็นนักเรียนชั้นประถมศึกษาปีที่ห้า จำนวน 275 คน เป็นชาย 135 คน และ เป็นหญิง 140 คน และนักเรียนชั้นมัธยมศึกษาปีที่สอง จำนวน 275 คน เป็นชาย 147 คน และ เป็นหญิง 128 คน ในโรงเรียนสังกัดสำนักงานการประถมศึกษา และกรมสามัญศึกษาในจังหวัดนครปฐม ปีการศึกษา 2530 เครื่องมือที่ใช้ในการวิจัยเป็นแบบสอบถามและแบบทดสอบรวม 6 ฉบับ คือ 1) แบบสอบถามลักษณะภูมิหลัง 2) แบบสอบถามวัดมโนภาพเกี่ยวกับตนเอง 3) แบบสอบถามวัดแรงจูงใจใฝ่สัมฤทธิ์ 4) แบบสอบถามวัดการรับรู้สาเหตุของความสำ เร็จและความล้มเหลว 5) แบบทดสอบวัดผลสัมฤทธิ์วิชาคณิตศาสตร์ชั้นประถมศึกษาปีที่สี่ (ใช้วัดนักเรียนชั้นประถมศึกษาปีที่ห้า) และ 6) แบบทดสอบวัดผลสัมฤทธิ์วิชาคณิตศาสตร์ชั้นมัธยมศึกษาปีที่สอง (ใช้วัดนักเรียนชั้นมัธยมศึกษาปีที่สอง) สถิติที่ใช้วิเคราะห์ข้อมูล คือ สหสัมพันธ์แบบเพียร์สัน ไชท์เทลลิงที่สแควร์ ($H_{otelling-T^2}$) และสหสัมพันธ์อันดับคูณ ซึ่งการคำนวณทั้งหมดใช้โปรแกรมคอมพิวเตอร์สำเร็จรูป SPSS*

ผลการวิจัยสรุปได้ดังนี้

1. มโนภาพเกี่ยวกับตนเอง มีความสัมพันธ์ทางบวกกับการรับรู้สาเหตุของความสำ เร็จว่าเป็น เพราะความสามารถ และความพยายาม และมีความสัมพันธ์ทางลบกับการรับรู้สาเหตุของความสำ เร็จว่าเป็นเพราะโชคดี การรับรู้สาเหตุของความล้มเหลวว่าเป็นเพราะขาดความสามารถ โชคไม่ดี และงานยาก ผลนี้พบทั้งในกลุ่มนักเรียนชั้นประถมศึกษาปีที่ห้า และในกลุ่มนักเรียนชั้นมัธยมศึกษาปีที่สอง แต่ความสัมพันธ์ทางบวกระหว่างมโนภาพเกี่ยวกับตนเองกับการรับรู้สาเหตุของความสำ เร็จว่าเป็นเพราะงานง่ายพบ เฉพาะในกลุ่มนักเรียนชั้นมัธยมศึกษาปีที่สองเท่านั้น

2. แรงจูงใจใฝ่สัมฤทธิ์ มีความสัมพันธ์ทางบวกกับการรับรู้สาเหตุของความสำ เร็จว่าเป็น เพราะความสามารถ และความพยายาม และมีความสัมพันธ์ทางลบกับการรับรู้สาเหตุของความสำ เร็จว่าเป็นเพราะโชคดี การรับรู้สาเหตุของความล้มเหลวว่าเป็นเพราะขาดความสามารถ โชคไม่ดีและงานยาก ผลนี้พบทั้งในกลุ่มนักเรียนชั้นประถมศึกษาปีที่ห้า และในกลุ่มนักเรียนชั้นมัธยมศึกษาปีที่สอง แต่แรงจูงใจใฝ่สัมฤทธิ์มีความสัมพันธ์ทางบวกกับการรับรู้สาเหตุของความสำ เร็จว่าเป็นเพราะงานง่าย และการรับรู้สาเหตุของความล้มเหลวว่าเป็นเพราะขาดความพยายาม เฉพาะในกลุ่มนักเรียนชั้นมัธยมศึกษาปีที่สองเท่านั้น

3. ผลสัมฤทธิ์วิชาคณิตศาสตร์มีความสัมพันธ์ทางบวกกับการรับรู้สาเหตุของความล้มเหลวว่าเป็นเพราะความสามารถ และความพยายาม และมีความสัมพันธ์ทางลบกับการรับรู้สาเหตุของความล้มเหลวว่าเป็นเพราะโชคไม่ดี ผลที่พบนี้ทั้งในกลุ่มนักเรียนชั้นประถมศึกษาปีที่ห้า และในกลุ่มนักเรียนชั้นมัธยมศึกษาปีที่สอง แต่ความสัมพันธ์ทางลบระหว่างผลสัมฤทธิ์วิชาคณิตศาสตร์กับการรับรู้สาเหตุของความล้มเหลวว่าเป็นเพราะขาดความพยายาม พบเฉพาะในกลุ่มนักเรียนชั้นประถมศึกษาปีที่ห้า และพบความสัมพันธ์ทางลบระหว่างผลสัมฤทธิ์วิชาคณิตศาสตร์กับการรับรู้สาเหตุของความล้มเหลวว่าเป็นเพราะโชคดี การรับรู้สาเหตุของความล้มเหลวว่าเป็นเพราะขาดความสามารถ โชคไม่ดี และงานยาก เฉพาะในกลุ่มนักเรียนชั้นมัธยมศึกษาปีที่สอง

4. นักเรียนที่มีโมทิวาเกี่ยวข้องกับตนเองมีการรับรู้สาเหตุของความล้มเหลวว่าเป็นเพราะความสามารถ และความพยายามในระดับที่สูงกว่านักเรียนที่มีโมทิวาเกี่ยวข้องกับตนเอง ผลนี้พบทั้งในกลุ่มนักเรียนชั้นประถมศึกษาปีที่ห้า และในกลุ่มนักเรียนชั้นมัธยมศึกษาปีที่สอง สำหรับกรณีความล้มเหลวนี้ นักเรียนที่มีโมทิวาเกี่ยวข้องกับตนเองมีการรับรู้สาเหตุของความล้มเหลวว่าเป็นเพราะขาดความสามารถในระดับที่ต่ำกว่านักเรียนที่มีโมทิวาเกี่ยวข้องกับตนเอง ผลนี้พบในกลุ่มนักเรียนทั้งสองระดับที่เหมือนกัน สำหรับผลที่พบเฉพาะในกลุ่มนักเรียนชั้นมัธยมศึกษาปีที่สอง คือ นักเรียนที่มีโมทิวาเกี่ยวข้องกับตนเองมีการรับรู้สาเหตุของความล้มเหลวว่าเป็นเพราะโชคไม่ดี ในระดับที่ต่ำกว่านักเรียนที่มีโมทิวาเกี่ยวข้องกับตนเอง

5. นักเรียนที่มีแรงจูงใจใฝ่สัมฤทธิ์สูงมีการรับรู้สาเหตุของความล้มเหลวว่าเป็นเพราะความสามารถ และความพยายามในระดับที่สูงกว่านักเรียนที่มีแรงจูงใจใฝ่สัมฤทธิ์ต่ำ ผลนี้พบทั้งในกลุ่มนักเรียนชั้นประถมศึกษาปีที่ห้า และในกลุ่มนักเรียนชั้นมัธยมศึกษาปีที่สอง ส่วนกรณีการรับรู้สาเหตุของความล้มเหลว นักเรียนที่มีแรงจูงใจใฝ่สัมฤทธิ์สูงมีการรับรู้สาเหตุของความล้มเหลวว่าเป็นเพราะโชคไม่ดีในระดับที่ต่ำกว่านักเรียนที่มีแรงจูงใจใฝ่สัมฤทธิ์ต่ำ ซึ่งพบในกลุ่มนักเรียนทั้งสองระดับที่เหมือนกัน ส่วนผลที่พบเฉพาะในกลุ่มนักเรียนชั้นมัธยมศึกษาปีที่สอง คือนักเรียนที่มีแรงจูงใจใฝ่สัมฤทธิ์สูงมีการรับรู้สาเหตุของความล้มเหลวว่าเป็นเพราะขาดความพยายาม ในระดับที่สูงกว่านักเรียนที่มีแรงจูงใจใฝ่สัมฤทธิ์ต่ำ

6. นักเรียนที่มีเพศต่างกันมีการรับรู้สาเหตุของความล้มเหลวและความล้มเหลวไม่แตกต่างกัน ทั้งในกลุ่มนักเรียนชั้นประถมศึกษาปีที่ห้า และกลุ่มนักเรียนชั้นมัธยมศึกษาปีที่สอง

7. นักเรียนที่มาจากระดับชั้นทางสังคมต่างกันมีการรับรู้สาเหตุของความสำเร็จและความล้มเหลวไม่แตกต่างกัน ทั้งในกลุ่มนักเรียนชั้นประถมศึกษาปีที่ห้าและในกลุ่มนักเรียนชั้นมัธยมศึกษาปีที่สอง ยกเว้นการรับรู้สาเหตุของความสำเร็จว่าเป็นเพราะความพยายาม ผลพบเฉพาะนักเรียนในกลุ่มชั้นประถมศึกษาปีที่ห้า ซึ่งพบว่านักเรียนที่มาจากระดับชั้นทางสังคมสูงมีการรับรู้สาเหตุนี้ในระดับที่สูงกว่านักเรียนที่มาจากระดับชั้นทางสังคมต่ำ

8. นักเรียนชั้นประถมศึกษาปีที่ห้ามีการรับรู้สาเหตุของความสำเร็จว่าเป็นเพราะโชคดี และรับรู้สาเหตุของความล้มเหลวว่าเป็นเพราะโชคไม่ดี ในระดับที่สูงกว่านักเรียนชั้นมัธยมศึกษาปีที่สอง แต่นักเรียนชั้นประถมศึกษาปีที่ห้ามีการรับรู้สาเหตุของความสำเร็จว่าเป็นเพราะงานง่าย และมีการรับรู้สาเหตุของความล้มเหลวว่าเป็นเพราะขาดความพยายาม และงานยากในระดับที่ต่ำกว่านักเรียนชั้นมัธยมศึกษาปีที่สอง

9. การทำนายผลสัมฤทธิ์วิชาคณิตศาสตร์ โดยตัวแปรโมเอนางเกี่ยวกับตน แรงจูงใจ-ใฝ่สัมฤทธิ์ เพศ ระดับชั้นทางสังคม การรับรู้สาเหตุของความสำเร็จว่าเป็นเพราะความสามารถ ความพยายาม โชคดี งานง่าย และการรับรู้สาเหตุของความล้มเหลวว่าเป็นเพราะขาดความสามารถ ขาดความพยายาม โชคไม่ดี และงานยาก ในกลุ่มนักเรียนชั้นประถมศึกษาปีที่ห้าพบว่าตัวทำนายที่ดีที่สุดคือการรับรู้สาเหตุของความสำเร็จว่าเป็นเพราะความสามารถ ซึ่งสามารถทำนายผลสัมฤทธิ์วิชาคณิตศาสตร์ได้ร้อยละ 3.47 ส่วนในกลุ่มนักเรียนชั้นมัธยมศึกษาปีที่สองการรับรู้สาเหตุของความล้มเหลวว่าเป็นเพราะงานยาก และการรับรู้สาเหตุของความสำเร็จว่าเป็นเพราะความสามารถเป็นตัวทำนายที่ดีที่สุดของผลสัมฤทธิ์วิชาคณิตศาสตร์ ซึ่งสามารถทำนายได้ร้อยละ 6

ATTRIBUTIONS OF SUCCESS AND FAILURE IN MATHEMATICS ACHIEVEMENT
OF PUPILS WITH DIFFERENCE IN SELF-CONCEPT
AND ACHIEVEMENT MOTIVATION

AN ABSTRACT

BY

JARUL OUNTITIWAT

Presented in partial fulfillment of the requirements
for the Master of Science Degree
at Srinakharinwirot University

February 1989

The purposes of the present study were : (1) to examine the relationships among mathematics achievement, self-concept, achievement motivation and attribution of success and failure, (2) to compare pupils' attribution of success and failure who were different in self - concept, achievement motivation, sex, social class and grade level, and find the best predictors of pupils' mathematics achievement.

In this study, the sample consisted of 275 Prathomsuksa 5 pupils (135 boys, 140 girls) and 275 Matayomsuksa 2 pupils (147 boys, 128 girls) in Nakornpathom province in the academic year 1987. These pupils were asked to respond to four questionnaires and one achievement test. These questionnaires were designed to assess pupils background characteristics, self - concept, achievement motivation attribution of success and failure. The Prathomsuksa 4 mathematics achievement test was design to measure mathematics achievement of Prathomsuksa 5 pupils, and Matayomsuksa 1 mathematics achievement test was for Matayomsuksa 2 pupils. A pupil could attributed his (or her) success to ability, effort, good luck or task easiness, and attributed his (or her) failure to lack of ability, lack of effort, bad luck, or task difficulty.

The analysis of the data was done by means of the computer using the statistical package SPSS^x. The statistics used were the pearson product-moment correlation, the Holelling-T², and the multiple corelation.

The research findings are as fallows :

1. The positive relationship was found between pupils' self-concept and the attribution of success to ability and effort. On the contrary, the negative relationships were found between pupils' self-concept and the attribution of success to good luck, pupils' self - concept and the attribution of failure to lack of ability, bad luck, and difficulty of task for both grade level. However, the positive

relationship was found between self-concept and the attribution of success to easy of task, only for the Matayomsuksa 2 pupils.

2. Achievement motivation was positively related to the attribution of success to ability and effort for both grade levels. On the other hand, achievement motivation was negatively related to the attribution of success to good luck, attribution of failure to lack of ability, bad luck and difficulty of task for both grade levels. However, the achievement motivation is positively related to the attribution of success to easiness of task, attribution of failure to lack of effort, for Matayomsuska 2 pupils only.

3. For both grade level the positive relationship was found between mathematics achievement and the attribution of success to ability and effort, but the negative relation was found between mattematics achievement and the attribution of failure to bad luck . Only for Prathomsuksa 5 pupils, the positive relationship was found between mathhematics achievement and the attribution of failure to lack of effot. The mathematics achievement was found to be negatively related to the attribution of success to good luck, the attribution of failure to lack of ability, bad luck and difficulty of task, for Matayomsuksa 2 pupils only.

4. Pupils with high level of self-coneept attributed success to ability and effort greater than those with low level of self-concept for both grade levels pupils. Those who had high level of self-concept attributed failure to lack of ability less than those who had low level of self-coneept for both grade levels. For pupils who had high level of self-concept attributed failure to bad luck lese than those who had low level of self-concept for Matayomsuksa 2 pupils only.

5. Prathomsuksa 5 and Matayomsuksa 2 pupils who had high level of achievement motivation, attributed success to ability and effrt greater

than those who had low level of achievement motivation. Prathomsuksa 5 and Matayomsuksa 2 pupils who had high level of achievement motivation attributed failure to bad luck less than those who had low achievement level of achievement motivation, Matayomsuksa 2 pupils who had high level of achievement motivation attributed failure to lack of effort greater than those who had low level of achievement motivation.

6. For both grade levels the attribution of success and failure was not found to be different in different sex groups.

7. For both grade levels the attribution of success and failure was not found to be different in different social class. With the exclusion of Prathomsuksa 5 pupils who come from high social class attributed success to effort greater than who come from low social class.

8. Prathomsuksa 5 pupils attributed success to good luck and attributed failure to bad luck greater than those in Matayomsuksa 2 pupils. However, the Prathomsuksa 5 pupil attributed success to easiness task and attributed failure to lack of effort and task difficulty less than those in Matayomsuksa 2 pupils.

9. Mathematics achievement was predicted by self-concept, achievement motivation, attribution of success to ability, effort, good luck and easy task, attribution of failure to lack of ability, lack of effort, bad luck and task difficulty, sex and social class, it was found that the prediction of attribution success to ability was 3.47% for pupils in Prathomsuksa 5 pupils whereas the prediction of attribution failure to task difficulty and attribution success to ability were 6% for pupils in Matayomsuksa 2 pupils.

คณะกรรมการที่ปรึกษาประจำตัวนิสิตและคณะกรรมการสอบ ได้พิจารณาปริญญาโทฉบับนี้แล้ว เห็นสมควรรับเป็นส่วนหนึ่งของการศึกษาตามหลักสูตรปริญญาวิทยาศาสตรมหาบัณฑิต ของมหาวิทยาลัย ศรีนครินทรวิโรฒได้

คณะกรรมการที่ปรึกษา

.....ประธาน

.....กรรมการ

คณะกรรมการสอบ

.....ประธาน

.....กรรมการ

.....กรรมการ

ประกาศคุณูปการ

ปริญญาโทฉบับนี้สำเร็จได้ด้วยความกรุณาอย่างสูงจาก ศาสตราจารย์ ดร. จรรยา สุวรรณทัต และผู้ช่วยศาสตราจารย์ ดร. พงจิต อินทสุพรรณ ที่ได้กรุณาให้ข้อคิดเห็น คำแนะนำ ตลอดจนช่วยแก้ไขข้อบกพร่องต่าง ๆ ในการทำวิทยานิพนธ์มาโดยตลอด รวมทั้ง ผู้ช่วยศาสตราจารย์ สมจิต สวชนไพบูลย์ ที่กรุณาเป็นกรรมการสอบปากเปล่า ผู้วิจัยขอกราบขอบพระคุณเป็นอย่างสูงไว้ ณ ที่นี้

ขอกราบขอบพระคุณคณาจารย์ทุกท่านในสถาบันวิจัยพฤกษศาสตร์ ที่กรุณาให้คำแนะนำที่เป็นประโยชน์ยิ่งในการทำวิทยานิพนธ์ครั้งนี้

ขอขอบพระคุณ ผู้อำนวยการ อาจารย์ใหญ่ คณะครู และนักเรียนในกลุ่มตัวอย่าง ที่ได้อำนวยความสะดวกและให้ความร่วมมือในการเก็บข้อมูลเป็นอย่างดี

ขอขอบคุณเพื่อนนิสิตวิชาเอกวิจัยพฤกษศาสตร์ประยุกต์ และผู้ที่ไม่ได้กล่าวนามมา ณ ที่นี้ ซึ่งมีส่วนช่วยผู้วิจัยอย่างมากทั้งในด้านกำลังใจ และกำลังกาย ตลอดจนข้อคิดเห็นที่เป็นประโยชน์ในการทำวิทยานิพนธ์ครั้งนี้

ปริญญาโทฉบับนี้ ได้รับทุนอุดหนุนจากบัณฑิตวิทยาลัย ผู้วิจัยขอกราบขอบพระคุณอย่างสูงมา ณ โอกาสนี้ด้วย

จรัส อยู่เจริญวงศ์

สารบัญ

บทที่	หน้า
1 บทนำ	1
ภูมิหลังและปัญหา	1
จุดมุ่งหมายการวิจัย	2
ความสำคัญของการวิจัย	3
ขอบเขตในการศึกษาด้านคว่ำ	3
นิยามศัพท์เฉพาะ	4
2 เอกสารงานวิจัยที่เกี่ยวข้อง	6
ความหมายของการรับรู้สาเหตุของความสำเร็จและความล้มเหลว	6
แนวคิดเกี่ยวกับการรับรู้สาเหตุของความสำเร็จและความล้มเหลว	7
ลักษณะการรับรู้สาเหตุของความสำเร็จและความล้มเหลว	7
กระบวนการรับรู้สาเหตุของความสำเร็จและความล้มเหลว	8
องค์ประกอบที่มีความสัมพันธ์กับการรับรู้สาเหตุของความสำเร็จและความล้มเหลว ..	10
มิโนภาพเกี่ยวกับตนกับการรับรู้สาเหตุของความสำเร็จและความล้มเหลว	10
แรงจูงใจใฝ่สัมฤทธิ์กับการรับรู้สาเหตุของความสำเร็จและความล้มเหลว	12
เพศกับการรับรู้สาเหตุของความสำเร็จและความล้มเหลว	13
ระดับชั้นทางสังคมกับการรับรู้สาเหตุของความสำเร็จและความล้มเหลว	14
ระดับชั้นเรียนกับการรับรู้สาเหตุของความสำเร็จและความล้มเหลว	16
การรับรู้สาเหตุของความสำเร็จและความล้มเหลวกับผลสัมฤทธิ์ทางการเรียน ..	17
เกณฑ์ความสำเร็จและความล้มเหลว	18
การวัดการรับรู้สาเหตุของความสำเร็จและความล้มเหลว	19
สมมติฐานการวิจัย	20

3	วิธีดำเนินการ	22
	ประชากรและกลุ่มตัวอย่าง	22
	เครื่องมือที่ใช้ในการรวบรวมข้อมูล	24
	การหาคุณภาพเครื่องมือ	28
	การเก็บรวบรวมข้อมูล	29
	การวิเคราะห์ข้อมูล	30
4	ผลการวิเคราะห์ข้อมูล	31
	สัญลักษณ์ที่ใช้ในการวิเคราะห์ข้อมูล	31
	การเสนอผลการวิเคราะห์ข้อมูล	32
	การวิเคราะห์ข้อมูล	33
	ลักษณะของกลุ่มตัวอย่างและค่าสถิติพื้นฐานของตัวแปรที่ศึกษา	33
	ค่าความสัมพันธ์ระหว่างตัวแปรต่าง ๆ	35
	เปรียบเทียบความแตกต่างของคะแนนเฉลี่ยสำหรับตัวแปรการรับรู้สาเหตุของ ความสำเร็จและความล้มเหลว ระหว่างกลุ่มนักเรียนที่มีโมโนภาพเกี่ยวกับตน แรงจูงใจใฝ่สัมฤทธิ์ เพศ ระดับชั้นทางสังคม และระดับชั้นเรียนที่ต่างกัน ...	41
	การวิเคราะห์ค่าสัมประสิทธิ์สหคูณ (R) สัมประสิทธิ์การทำนาย (R^2) และ น้ำหนักของตัวพยากรณ์ (β)	71
5	สรุป อภิปรายผล และข้อเสนอแนะ	73
	จุดมุ่งหมายของการวิจัย	73
	กลุ่มตัวอย่าง	73
	เครื่องมือที่ใช้ในการวิจัย	73
	การวิเคราะห์ข้อมูล	74

บทที่

หน้า

สรุปผลการวิเคราะห์ข้อมูล	74
อภิปรายผล	78
ข้อเสนอแนะ	86
บรรณานุกรม	88
ภาคผนวก	95

บัญชีตาราง

ตาราง

หน้า

- 1 แสดงเขตการปกครอง ระดับชั้นเรียน จำนวนโรงเรียน จำนวนนักเรียน
จำนวนห้องเรียน และชื่อโรงเรียน ในกลุ่มประชากรและกลุ่มตัวอย่าง
สำหรับนักเรียนชั้นประถมศึกษาปีที่ห้า และ ชั้นมัธยมศึกษาปีที่สอง 23
- 2 จำนวนและร้อยละของนักเรียนกลุ่มตัวอย่างจำแนกตามลักษณะภูมิหลัง 33
- 3 คะแนนเฉลี่ย ส่วนเบี่ยงเบนมาตรฐาน และนิสัยของตัวแปรที่ศึกษา สำหรับ
นักเรียนชั้นประถมศึกษาปีที่ห้า และชั้นมัธยมศึกษาปีที่สอง 34
- 4 ความสัมพันธ์ระหว่างมโนภาพเกี่ยวกับตน แรงจูงใจใฝ่สัมฤทธิ์ และผลสัมฤทธิ์-
วิชาคณิตศาสตร์ กับการรับรู้สาเหตุของความสำเร็จว่าเป็นเพราะความสามารถ
ความพยายาม โชคดี และงานง่าย การรับรู้สาเหตุของความล้มเหลวว่าเป็น
เพราะขาดความสามารถ ขาดความพยายาม โชคไม่ดี และงานยากสำหรับ
นักเรียนชั้นประถมศึกษาปีที่ห้า 36
- 5 ความสัมพันธ์ระหว่างมโนภาพเกี่ยวกับตน แรงจูงใจใฝ่สัมฤทธิ์ และผลสัมฤทธิ์-
วิชาคณิตศาสตร์ กับการรับรู้สาเหตุของความสำเร็จว่าเป็นเพราะความสามารถ
ความพยายาม โชคดี และงานง่าย การรับรู้สาเหตุของความล้มเหลวว่าเป็น
เพราะขาดความสามารถ ขาดความพยายาม โชคไม่ดี และงานยากสำหรับ
นักเรียนชั้นมัธยมศึกษาปีที่สอง 39
- 6 เปรียบเทียบการรับรู้สาเหตุของความสำเร็จว่าเป็นเพราะความสามารถ
ความพยายาม โชคดี และงานง่าย สำหรับนักเรียนชั้นประถมศึกษาปีที่ห้า
ที่มีมโนภาพเกี่ยวกับตนต่ำและสูง 41
- 7 แสดงช่วงความเชื่อมั่นและสมการแบ่งกลุ่มแทนทอรัยของตัวแปรการรับรู้สาเหตุ
ของความสำเร็จว่าเป็นเพราะความสามารถ ความพยายาม โชคดี และ
งานง่าย สำหรับนักเรียนชั้นประถมศึกษาปีที่ห้าที่มีมโนภาพเกี่ยวกับตนต่ำและสูง .. 42

8	เปรียบเทียบการรับรู้สาเหตุของความล้มเหลวว่าเป็นเพราะขาดความสามารถ ขาดความพยายาม โชคไม่ดี และงานยาก สำหรับนักเรียนชั้นประถมศึกษาปีที่ห้า ที่มี โนภาพเกี่ยวกับตนต่ำและสูง	43
9	แสดงช่วงความเชื่อมั่นและสมการแบ่งกลุ่มเซนทรอย์ ของตัวแปรการรับรู้สาเหตุของความล้มเหลวว่าเป็นเพราะขาดความสามารถ ขาดความพยายาม โชคไม่ดี และงานยาก สำหรับนักเรียนชั้นประถมศึกษาปีที่ห้า ที่มี โนภาพเกี่ยวกับตนต่ำและสูง	44
10	เปรียบเทียบการรับรู้สาเหตุของความล้มเหลวว่าเป็นเพราะความสามารถ ความพยายาม โชคดี และงานง่าย สำหรับนักเรียนชั้นมัธยมศึกษาปีที่สอง ที่มี โนภาพเกี่ยวกับตนต่ำและสูง	46
11	แสดงช่วงความเชื่อมั่นและสมการแบ่งกลุ่มเซนทรอย์ของตัวแปรการรับรู้สาเหตุของความล้มเหลวว่าเป็นเพราะความสามารถ ความพยายาม โชคดี และงานง่าย สำหรับนักเรียนชั้นมัธยมศึกษาปีที่สอง ที่มี โนภาพเกี่ยวกับตนต่ำและสูง	47
12	เปรียบเทียบการรับรู้สาเหตุของความล้มเหลวว่าเป็นเพราะขาดความสามารถ ขาดความพยายาม โชคไม่ดี และงานยาก สำหรับนักเรียนชั้นมัธยมศึกษาปีที่สอง ที่มี โนภาพเกี่ยวกับตนต่ำและสูง	48
13	แสดงช่วงความเชื่อมั่นและสมการแบ่งกลุ่มเซนทรอย์ ของตัวแปรการรับรู้สาเหตุของความล้มเหลวว่าเป็นเพราะขาดความสามารถ ขาดความพยายาม โชคไม่ดี และงานยาก สำหรับนักเรียนชั้นมัธยมศึกษาปีที่สอง ที่มี โนภาพเกี่ยวกับตนต่ำและสูง	49
14	เปรียบเทียบการรับรู้สาเหตุของความล้มเหลวว่าเป็นเพราะความสามารถ ความพยายาม โชคดี และงานง่ายสำหรับนักเรียนชั้นประถมศึกษาปีที่ห้า ที่มีแรงจูงใจใฝ่สัมฤทธิ์ต่ำและสูง	50
15	แสดงช่วงความเชื่อมั่นและสมการแบ่งกลุ่มเซนทรอย์ของตัวแปรการรับรู้สาเหตุของความล้มเหลวว่าเป็นเพราะความสามารถ ความพยายาม โชคดี และงานง่าย สำหรับนักเรียนชั้นประถมศึกษาปีที่ห้า ที่มีแรงจูงใจใฝ่สัมฤทธิ์ต่ำและสูง	51

16	เปรียบเทียบการรับรู้สาเหตุของความล้มเหลวว่าเป็นเพราะขาดความสามารถ ขาดความพยายาม โชคไม่ดี และงานยาก สำหรับนักเรียนชั้นประถมศึกษาปีที่ห้า ที่มีแรงจูงใจใฝ่สัมฤทธิ์ต่ำและสูง	52
17	แสดงช่วงความเชื่อมั่นและสมการแบ่งกลุ่มเช่นเทอร์อย์ของตัวแปรการรับรู้สาเหตุ ของความล้มเหลวว่าเป็นเพราะขาดความสามารถ ขาดความพยายาม โชคไม่ดี และงานยาก สำหรับนักเรียนชั้นประถมศึกษาปีที่ห้า ที่มีแรงจูงใจใฝ่สัมฤทธิ์ต่ำ และสูง	53
18	เปรียบเทียบการรับรู้สาเหตุของความล้มเหลวว่าเป็นเพราะความสามารถ ความ- พยายาม โชคดี และงานง่ายสำหรับนักเรียนชั้นมัธยมศึกษาปีที่สอง ที่มีแรงจูงใจใฝ่- สัมฤทธิ์ต่ำและสูง	54
19	แสดงช่วงความเชื่อมั่นและสมการแบ่งกลุ่มเช่นเทอร์อย์ของตัวแปรการรับรู้สาเหตุ ของความล้มเหลวว่าเป็นเพราะความสามารถ ความพยายาม โชคดี และ งานง่ายสำหรับนักเรียนชั้นมัธยมศึกษาปีที่สอง ที่มีแรงจูงใจใฝ่สัมฤทธิ์ต่ำและสูง ..	55
20	เปรียบเทียบการรับรู้สาเหตุของความล้มเหลวว่าเป็นเพราะขาดความสามารถ ขาดความพยายาม โชคไม่ดี และงานยาก สำหรับนักเรียนชั้นมัธยมศึกษาปีที่สอง ที่มีแรงจูงใจใฝ่สัมฤทธิ์ต่ำและสูง	56
21	แสดงช่วงความเชื่อมั่นและสมการแบ่งกลุ่มเช่นเทอร์อย์ ของตัวแปรการรับรู้สาเหตุ ของความล้มเหลวว่าเป็นเพราะขาดความสามารถ ขาดความพยายาม โชคไม่ดี และงานยาก สำหรับนักเรียนชั้นมัธยมศึกษาปีที่สอง ที่มีแรงจูงใจใฝ่สัมฤทธิ์ต่ำ และสูง	57
22	เปรียบเทียบการรับรู้สาเหตุของความล้มเหลวว่าเป็นเพราะความสามารถ ความ พยายาม โชคดี และงานง่าย สำหรับนักเรียนชั้นประถมศึกษาปีที่ห้า ที่มีเพศต่างกัน	58
23	เปรียบเทียบการรับรู้สาเหตุของความล้มเหลวว่าเป็นเพราะขาดความสามารถ ขาดความพยายาม โชคไม่ดี และงานยาก สำหรับนักเรียนชั้นประถมศึกษาปีที่ห้า ที่มีเพศต่างกัน	59

24	เปรียบเทียบการรับรู้สาเหตุของความสำเร็จว่าเป็นเพราะความสามารถความพยายาม โชคดี และงานง่าย สำหรับนักเรียนมัธยมศึกษาปีที่สอง ที่มีเพศต่างกัน	60
25	เปรียบเทียบการรับรู้สาเหตุของความล้มเหลวว่าเป็นเพราะขาดความสามารถขาดความพยายาม โชคไม่ดี และงานยาก สำหรับนักเรียนมัธยมศึกษาปีที่สองที่มีเพศต่างกัน	61
26	เปรียบเทียบการรับรู้สาเหตุของความสำเร็จว่าเป็นเพราะความสามารถ ความพยายาม โชคดี และงานง่าย สำหรับนักเรียนชั้นประถมศึกษาปีที่ห้า ที่มาจากระดับชั้นทางสังคมต่ำและสูง	62
27	แสดงช่วงความเชื่อมั่นและสมการแบ่งกลุ่มเซนทรอย์ของตัวแปรการรับรู้สาเหตุของความสำเร็จว่าเป็นเพราะความสามารถ ความพยายาม โชคดี และงานง่ายสำหรับนักเรียนชั้นประถมศึกษาปีที่ห้าที่มาจากระดับชั้นทางสังคมต่ำและสูง ...	63
28	เปรียบเทียบการรับรู้สาเหตุของความล้มเหลวว่าเป็นเพราะขาดความสามารถขาดความพยายาม โชคไม่ดี และงานยาก สำหรับนักเรียนชั้นประถมศึกษาปีที่ห้าที่มีระดับชั้นทางสังคมต่ำและสูง	64
29	เปรียบเทียบการรับรู้สาเหตุของความสำเร็จว่าเป็นเพราะความสามารถความพยายาม โชคดี และงานง่าย สำหรับนักเรียนมัธยมศึกษาปีที่สอง ที่มาจากระดับชั้นทางสังคมต่ำและสูง	65
30	เปรียบเทียบการรับรู้สาเหตุของความล้มเหลวว่าเป็นเพราะขาดความสามารถขาดความพยายาม โชคไม่ดี และงานยากสำหรับนักเรียนมัธยมศึกษาปีที่สองที่มาจากระดับชั้นทางสังคมต่ำและสูง	66
31	เปรียบเทียบการรับรู้สาเหตุของความสำเร็จว่าเป็นเพราะความสามารถ ความพยายาม โชคดี และงานง่าย สำหรับนักเรียนชั้นประถมศึกษาปีที่ห้า และชั้นมัธยมศึกษาปีที่สอง	67
32	แสดงช่วงความเชื่อมั่นและสมการแบ่งกลุ่มเซนทรอย์ ของตัวแปรการรับรู้สาเหตุของความสำเร็จว่าเป็นเพราะความสามารถ ความพยายาม โชคดี และงานง่ายสำหรับนักเรียนชั้นประถมศึกษาปีที่ห้า และชั้นมัธยมศึกษาปีที่สอง	68

33	เปรียบเทียบการรับรู้สาเหตุของความล้มเหลวว่าเป็นเพราะขาดความสามารถขาดความพยายาม โชคไม่ดี และงานยาก สำหรับนักเรียนชั้นประถมศึกษาปีที่ห้า และชั้นมัธยมศึกษาปีที่สอง	69
34	แสดงช่วงความเชื่อมั่นและสมการแบ่งกลุ่มเซนทรอย์ ของตัวแปรการรับรู้สาเหตุของความล้มเหลวว่าเป็นเพราะความสามารถ ความพยายาม โชคดี และงานง่าย สำหรับนักเรียนชั้นประถมศึกษาปีที่ห้า และชั้นมัธยมศึกษาปีที่สอง	70
35	ค่าน้ำหนักของตัวพยากรณ์ (β) ค่าสัมประสิทธิ์สหสัมพันธ์หาคู่ (R) และค่าสัมประสิทธิ์ของการทำนาย (R^2) เมื่อพิจารณาในกลุ่มนักเรียนชั้นประถมศึกษาปีที่ห้า และชั้นมัธยมศึกษาปีที่สอง	71
36	ค่าอำนาจจำแนกแบบสอบถามวัดมโนภาพเกี่ยวกับตน	97
37	ค่าอำนาจจำแนกแบบสอบถามวัดแรงจูงใจใฝ่สัมฤทธิ์	98
38	ค่าอำนาจจำแนกแบบสอบถามวัดการรับรู้สาเหตุของความล้มเหลวและความล้มเหลว	99
39	ค่าความยากง่าย (p) และค่าอำนาจจำแนก (r) ของแบบทดสอบวัดผลสัมฤทธิ์วิชาคณิตศาสตร์ (เนื้อหาชั้นประถมศึกษาปีที่สี่)	100
40	ค่าความยากง่าย (p) และค่าอำนาจจำแนก (r) ของแบบทดสอบวัดผลสัมฤทธิ์วิชาคณิตศาสตร์ (เนื้อหาชั้นมัธยมศึกษาปีที่หนึ่ง)	101
41	แสดงค่าความเชื่อมั่น จำนวนข้อ ของแบบสอบถามและแบบทดสอบ	102

บัญชีภาพประกอบ

ภาพประกอบ

หน้า

- | | | |
|---|---|----|
| 1 | มิติการับรู้สาเหตุของความสำเร็จและความล้มเหลว | 8 |
| 2 | ภาพที่ 2 แสดงกระบวนการรับรู้สาเหตุของความสำเร็จและความล้มเหลว | 10 |

บทที่ 1

บทนำ

ภูมิหลังและปัญหา

ความสำเร็จในการเรียนเป็นสิ่งที่คุณคาดหวังและอาจคาดหวังต่อไปในอนาคตได้ว่าคุณคนที่ประสบความสำเร็จในการเรียนจะเป็นประชากรที่มีคุณภาพทั้งในส่วนตัว และส่วนรวมต่อไป

ในชั้นเรียนทั่วไปมีสิ่งหนึ่งซึ่งแสดงให้เห็นถึงความสำเร็จหรือความล้มเหลว นั่นก็คือ ผลสัมฤทธิ์ทางการเรียนสูงหรือต่ำ แต่สาเหตุของการมีผลสัมฤทธิ์ทางการเรียนสูงหรือต่ำนั้น ไม่ได้เกิดจากการที่นักเรียนมีสติปัญญาสูงต่ำเพียงอย่างเดียว หากยังมีองค์ประกอบอื่น ๆ อีกที่ทำให้นักเรียนมีผลสัมฤทธิ์ทางการเรียนต่างกัน องค์ประกอบเหล่านี้ วอลเบอร์ก (Walberg, 1984 : 19-26) ได้วิเคราะห์ที่ออกเป็นสามกลุ่มได้แก่ กลุ่มความถนัด กลุ่มหลักสูตร และกลุ่มสิ่งแวดล้อม (กลุ่มเพื่อน และทางบ้าน เป็นต้น) โดยเฉพาะองค์ประกอบกลุ่มความถนัด ได้แก่ เซอร์ปัญญา พัฒนาการทางวุฒิภาวะ และแรงจูงใจ มีข้อแตกต่างที่สำคัญคือ เซอร์ปัญญา และพัฒนาการทางวุฒิภาวะ บุคคลสามารถเปลี่ยนแปลงได้น้อยกว่าแรงจูงใจ ดังนั้นการศึกษาตัวแปรแรงจูงใจจึงมีความสำคัญมาก

ไวเนอร์ (Weiner, 1983 : 530) ได้กล่าวถึงแรงจูงใจในตัวเองว่า เป็นองค์ประกอบหนึ่งทำให้บุคคลมีการรับรู้สาเหตุของความสำเร็จและความล้มเหลวต่างกัน ซึ่งการรับรู้สาเหตุของความสำเร็จและความล้มเหลวนี้จะเป็นตัวกลางเชื่อมโยงไปสู่ผลสัมฤทธิ์ทางการเรียนที่ต่างกันได้ โดยเฉพาะงานวิจัยของคูลกา (Kulka, 1972 : 166) ได้ศึกษาแรงจูงใจในตัวเอง คือ แรงจูงใจใฝ่สัมฤทธิ์ ซึ่งเขาพบว่าผู้ที่มีแรงจูงใจใฝ่สัมฤทธิ์ต่างกันจะมีการรับรู้สาเหตุของความสำเร็จและความล้มเหลวต่างกัน คือกลุ่มที่มีแรงจูงใจใฝ่สัมฤทธิ์สูงมีการรับรู้สาเหตุของความสำเร็จว่าเป็นเพราะความสามารถและความพยายาม และรับรู้สาเหตุของความล้มเหลวว่าเป็นเพราะขาดความสามารถ แต่กลุ่มที่มีแรงจูงใจใฝ่สัมฤทธิ์ต่ำมีการรับรู้สาเหตุของความล้มเหลวว่าเป็นเพราะขาดความสามารถ

จึงกล่าวได้ว่า ผู้ที่มีแรงจูงใจใฝ่สัมฤทธิ์ต่างกันจะมีการรับรู้สาเหตุต่างกัน ดังนั้นการศึกษาการรับรู้สาเหตุของความสำเร็จและความล้มเหลวในบุคคลแต่ละประเภทว่ามีการรับรู้สาเหตุต่างกันอย่างไร จึงเป็นสิ่งที่น่าสนใจศึกษา ซึ่งจะช่วยให้ทราบถึงผลสัมฤทธิ์ทางการเรียนได้ชัดเจนขึ้น

ส่วนเมโนภาพเกี่ยวกับตนเองมีความเกี่ยวข้องกับกรรับรู้สาเหตุตั้งแต่องานวิจัยของ เอ็มส์ (Ames, : 1978) และ เอ็มส์ และเฟลเกอร์ (Ames and Felker, : 1979) ซึ่งศึกษาเมโนภาพเกี่ยวกับตนเองกับกลุ่มตัวอย่างนักเรียนชั้นประถมศึกษาปีที่ห้า ผลปรากฏว่านักเรียนกลุ่มที่มีเมโนภาพเกี่ยวกับตนเองสูงมีการรับรู้สาเหตุของความสำเร็จว่าเป็นเพราะความสามารถมากกว่านักเรียนกลุ่มที่มีเมโนภาพเกี่ยวกับตนเองต่ำ แต่

นักเรียนทั้งสองกลุ่มมีการรับรู้สาเหตุของความล้มเหลวว่าเป็นเพราะขาดความสามารถ อย่างไรก็ตามงานวิจัยทั้งสองเรื่องนี้ ยังคงศึกษาลักษณะของการรับรู้สาเหตุในตัวแปรทักษะ (ความสามารถ) และ โชด แทนที่ แต่ยังไม่ได้ศึกษาถึงลักษณะการรับรู้สาเหตุอื่น ๆ เช่น ความพยายามของนักเรียน เป็นตัวแปรที่มีความสำคัญ อีกทั้งยังเป็นการศึกษาในวัฒนธรรมอื่น ซึ่งอาจจะมีผลที่แตกต่างกันในวัฒนธรรมไทยก็ได้

นอกจากนี้ ฟรีส (Frieze, 1981 : 62-63) ประมวลงานวิจัยที่เกี่ยวข้องตัวแปรทาง เพศ ระดับชั้นเรียน ระดับชั้นทางสังคม และความแตกต่างของแต่ละวัฒนธรรม พบว่าสิ่งเหล่านี้ทำให้บุคคลมีการรับรู้สาเหตุของความล้มเหลวและความล้มเหลวต่างกัน แต่ทั้งนี้การศึกษาเรื่องนี้จึงควรพิจารณาเฉพาะลงไปในแต่ละสังคมที่มีความแตกต่างกันไปด้วย

ด้วยความสำคัญของเรื่องนี้และเหตุผลที่ได้พิจารณาในการศึกษาจึงจำเป็นต้องมีการตรวจสอบว่าแรงจูงใจใฝ่สัมฤทธิ์ มีบทบาทเกี่ยวกับตน เพศ ระดับชั้นทางสังคม ระดับชั้นเรียน การรับรู้สาเหตุของความล้มเหลวและความล้มเหลวที่มีความสัมพันธ์อย่างไรหรือไม่ กับผลสัมฤทธิ์ทางการเรียนในวิชาคณิตศาสตร์ เพื่อให้การเปลี่ยนแปลงหรือคงไว้ซึ่งการรับรู้สาเหตุของความล้มเหลวและความล้มเหลวอย่างถูกต้อง งานวิจัยเหล่านี้มีความจำเป็นอย่างยิ่ง เพราะจะช่วยให้เข้าใจองค์ประกอบหรือตัวแปรที่เกี่ยวข้องกับผลสัมฤทธิ์วิชาคณิตศาสตร์ในปัจจุบัน และในอนาคตยังสามารถใช้เป็นข้อมูลในการสร้างโปรแกรมเพื่อส่งเสริมผลสัมฤทธิ์วิชาคณิตศาสตร์ในเด็กไทยผู้จะเป็นกำลังสำคัญต่อไป อันเป็นเป้าหมายที่สำคัญอย่างหนึ่งของระบบการศึกษา และที่คุ้มค่าต่อการเรียนการสอนที่สามารถนำข้อมูลไปประกอบการวางแผนพัฒนาอย่างมีประสิทธิภาพ

จุดมุ่งหมายการวิจัย

การศึกษาค้นคว้าที่มีจุดมุ่งหมาย

1. เพื่อศึกษาความสัมพันธ์ระหว่างผลสัมฤทธิ์วิชาคณิตศาสตร์ มีบทบาทเกี่ยวกับตน แรงจูงใจใฝ่สัมฤทธิ์ เพศ ระดับชั้นทางสังคม และการรับรู้สาเหตุของความล้มเหลวและความล้มเหลวในวิชาคณิตศาสตร์
2. เพื่อเปรียบเทียบการรับรู้สาเหตุของความล้มเหลวและความล้มเหลวในวิชาคณิตศาสตร์ของนักเรียนที่มีบทบาทเกี่ยวกับตน แรงจูงใจใฝ่สัมฤทธิ์ เพศ ระดับชั้นทางสังคม และระดับชั้นเรียนต่างกัน
3. เพื่อหาตัวทำนายที่ดีที่สุดสำหรับตัวแปรเกณฑ์ ผลสัมฤทธิ์วิชาคณิตศาสตร์

ความสำคัญของการวิจัย

1. ช่วยให้เห็นว่านัก เรียนที่มีมโนภาพเกี่ยวกับตนเอง แรงจูงใจใฝ่สัมฤทธิ์ แนศ ระดับชั้นทาง-
สังคม และระดับชั้นเรียนที่แตกต่างกันมีการรับรู้สาเหตุของความสำ เร็จ และความล้มเหลวแตกต่าง
กันหรือไม่
2. ช่วยให้เห็นว่าผลสัมฤทธิ์วิชาคณิตศาสตร์ มโนภาพเกี่ยวกับตนเอง แรงจูงใจใฝ่สัมฤทธิ์ แนศ
ระดับชั้นทางสังคม และการรับรู้สาเหตุของความสำ เร็จและความล้มเหลวในวิชาคณิตศาสตร์ มีความ
สัมพันธ์กันมากน้อยเพียงไร
3. ทำให้ผู้ปกครอง ครู และผู้มีส่วนเกี่ยวข้องทางการศึกษา ได้ตระหนักถึงองค์ประกอบที่
เกี่ยวข้องกัผลสัมฤทธิ์วิชาคณิตศาสตร์ และสามารถนำไปปฏิบัติ แนะนำนัก เรียนได้อย่างถูกต้อง
4. ผลที่ได้รับอาจใช้เป็นข้อมูลในการสร้างรูปแบบการ เรียนการสอน เพื่อส่งเสริมผลสัมฤทธิ์
ในวิชาคณิตศาสตร์ได้อย่างเหมาะสมตามหลักวิชาการ และเป็นพื้นฐานการศึกษาต่อไปในอนาคต

ขอบเขตในการศึกษาว่า

การวิจัยครั้งนี้มีขอบ เขตดังต่อไปนี้

1. ประชากรที่ใช้ศึกษาเป็นนัก เรียนชั้นประถมศึกษาปีที่ห้า และชั้นมัธยมศึกษาปีที่สอง สังกัด
การประถมศึกษา และกรมสามัญศึกษาในจังหวัดนครปฐม ปีการศึกษา 2530
2. กลุ่มตัวอย่างที่ใช้ศึกษาได้แก่นัก เรียนชั้นประถมศึกษาปีที่ห้า และชั้นมัธยมศึกษาปีที่สอง ซึ่ง
ได้มาจากโรงเรียนที่เป็นกลุ่มตัวอย่าง จำนวน 18 โรงเรียน จำนวนระดับชั้นเรียนละ 275 คน
3. ตัวแปรที่ใช้ในการศึกษาค้นคว้าประกอบไปด้วย
 - 3.1 แนศ
 - 3.2 ระดับชั้นทางสังคม
 - 3.3 ระดับชั้นเรียน
 - 3.4 มโนภาพเกี่ยวกับตนเอง
 - 3.5 แรงจูงใจใฝ่สัมฤทธิ์
 - 3.6 การรับรู้สาเหตุของความสำ เร็จและความล้มเหลว
 - 3.7 ผลสัมฤทธิ์วิชาคณิตศาสตร์ของนัก เรียนชั้นประถมศึกษาปีที่ห้า ใช้แบบทดสอบวัดผลสัม
ฤทธิ์วิชาคณิตศาสตร์ที่ประถมศึกษาปีที่สี่
 - 3.8 ผลสัมฤทธิ์วิชาคณิตศาสตร์ของนัก เรียนชั้นมัธยมศึกษาปีที่สอง ใช้แบบทดสอบวัดผลสัม
ฤทธิ์วิชาคณิตศาสตร์ชั้นมัธยมศึกษาปีที่สอง

ในการศึกษาความแตกต่างของมโนภาพเกี่ยวกับตนเอง แรงจูงใจใฝ่สัมฤทธิ์ เนศ ระดับชั้นทาง-
สังคม และระดับชั้นเรียนจะวิเคราะห์การรับรู้สาเหตุของความสำ เร็จและความล้มเหลวในวิชาคณิตศาสตร์
ว่าแตกต่างกันหรือไม่ และศึกษาความสัมพันธ์ระหว่างผลสัมฤทธิ์วิชาคณิตศาสตร์ มโนภาพเกี่ยวกับตนเอง
แรงจูงใจใฝ่สัมฤทธิ์ เนศ ระดับชั้นทางสังคม และการรับรู้สาเหตุของความสำ เร็จและความล้มเหลว
ในวิชาคณิตศาสตร์ว่ามีความสัมพันธ์กันหรือไม่

นิยามศัพท์เฉพาะ

1. ระดับชั้นเรียน หมายถึง ชั้นประถมศึกษาปีที่ห้า และชั้นมัธยมศึกษาปีที่สอง
2. ระดับชั้นทางสังคม หมายถึง ความสูงต่ำของสถานภาพทางเศรษฐกิจและสังคมซึ่งแบ่ง
ออกเป็น 2 ระดับคือ สูง และ ต่ำ แบ่งโดยใช้เกณฑ์รายได้ของครอบครัว ระดับการศึกษาของบิดา-
มารดา (ผู้ปกครอง) อาชีพของบิดามารดา (ผู้ปกครอง) และสิ่งของเครื่องใช้ในครัวเรือน เป็นตัวบ่ง
การวัด
3. มโนภาพเกี่ยวกับตนเอง หมายถึง ความรู้สึกนึกคิดเกี่ยวกับตนเอง ในด้านวิชาการและไม่ใช่
วิชาการ ด้านวิชาการหมายถึง ความรู้สึกนึกคิดในวิชาคณิตศาสตร์ และด้านไม่ใช่วิชาการหมายถึง
ความรู้สึกนึกคิดเกี่ยวกับความสามารถทางกาย รูปลักษณ์ที่ปรากฏ ความสัมพันธ์ระหว่างเพื่อน และ
ความสัมพันธ์ระหว่างผู้ปกครอง มโนภาพเกี่ยวกับตนเองวัดได้จากแบบสอบถามวัดมโนภาพเกี่ยวกับตนเองที่ผู้
วิจัยดัดแปลงและปรับปรุงที่มาจากแบบสอบถามของ มาร์ช สมิธ และเบรนเนส (Marsh, Smith
and Branes. 1983 : 333-357)
4. แรงจูงใจใฝ่สัมฤทธิ์ หมายถึง คุณลักษณะของบุคคลที่เอื้อต่อความสำเร็จในการทำงาน
ประกอบด้วยความปรารถนาในการทำสิ่งต่าง ๆ ให้สำเร็จลุล่วงไปด้วยดี ชลบทการแต่งตั้ง และในการ
ทำงาน ไม่ยอมท้อถอย มีความวิริยะอุตสาหะฝ่าฟันอุปสรรคทั้งหมดให้สิ้นไป แรงจูงใจใฝ่สัมฤทธิ์วัดได้
จากแบบสอบถามวัดแรงจูงใจใฝ่สัมฤทธิ์ที่ผู้วิจัยดัดแปลงและปรับปรุงที่มาจากแบบสอบถามของ เฮอรัสมาน
(Hermans. 1970 : 354-355)
5. การรับรู้สาเหตุของความสำ เร็จและความล้มเหลว หมายถึง เหตุผลที่บุคคลอ้างในกรณีที่
ที่ประสบความสำ เร็จและความล้มเหลว ในการ เรียนวิชาคณิตศาสตร์ ส่วนเหตุที่ใช้ในการศึกษาครั้งนี้

กำหนดขั้นนี้คู่สำหรับความสำเร็จและความล้มเหลว คือ มีความสามารถ ขาดความสามารถ มีความพยายาม ขาดความพยายาม โชคดี โชคไม่ดี งานง่าย และงานยาก การรับรู้สาเหตุของความล้มเหลวและความล้มเหลววัดได้จาก แบบสอบถามวัดการรับรู้สาเหตุของความล้มเหลวและความล้มเหลวที่ผู้วิจัยสร้างขึ้นตามทฤษฎีของ ไวน์เนอร์ (Weiner, 1980 : 346)

6. ผลสัมฤทธิ์วิชาคณิตศาสตร์ หมายถึง ความสำเร็จในการเรียนวิชาคณิตศาสตร์ที่วัดได้จากคะแนนของนักเรียนในการทำแบบทดสอบวัดผลสัมฤทธิ์วิชาคณิตศาสตร์ที่ผู้วิจัยสร้างขึ้น 2 ฉบับคือ แบบทดสอบวัดผลสัมฤทธิ์วิชาคณิตศาสตร์สำหรับชั้นประถมศึกษาปีที่สี่ซึ่งใช้ทดสอบนักเรียนชั้นประถมศึกษาปีที่ห้า และแบบทดสอบวัดผลสัมฤทธิ์วิชาคณิตศาสตร์สำหรับชั้นมัธยมศึกษาปีที่หนึ่งซึ่งใช้ทดสอบนักเรียนชั้นมัธยมศึกษาปีที่สอง

เอกสารงานวิจัยที่เกี่ยวข้อง

ในบทที่การนำเสนอแนวคิด และหลักฐานงานวิจัยแบ่งออกเป็นสี่ตอน คือ ตอนที่หนึ่งเป็นความหมายของการรับรู้สาเหตุของความสำเร็จและความล้มเหลว ตอนที่สองเป็นแนวคิดที่เกี่ยวกับการรับรู้สาเหตุของความสำเร็จและความล้มเหลว ตอนที่สามเป็นองค์ประกอบที่มีความสัมพันธ์กับการรับรู้สาเหตุของความสำเร็จและความล้มเหลว และท้ายสุดเป็นเกณฑ์ความสำเร็จและความล้มเหลว

ความหมายของการรับรู้สาเหตุของความสำเร็จและความล้มเหลว

คำว่า "การรับรู้สาเหตุ (Attribution)" อาจใช้คำว่า การอ้างสาเหตุ การระบุเหตุ และการรับรู้สาเหตุ แต่ในที่นี้จะใช้คำว่า การรับรู้สาเหตุ /

ฮาร์วี และแวร์รี่(Heider, 1976 : citing Harvey and Weary, 1984:428) กล่าวว่า การรับรู้สาเหตุเป็นส่วนหนึ่งของการรู้คิดต่อองค์ประกอบต่าง ๆ และองค์ประกอบเหล่านี้เป็นสาเหตุทำให้เกิดพฤติกรรม โดยเมื่อใดก็ตามบุคคลนึกคิดถึงองค์ประกอบทั้งได้แก่ ตนเอง (ความสามารถ) หรือสิ่งแวดล้อม (โชค) บุคคลนี้จะพบว่า การรับรู้สาเหตุกำลังจะเกิดขึ้น โดยที่การศึกษาการรับรู้สาเหตุว่าเป็นงานที่บุคคลพยายามทำความเข้าใจองค์ประกอบต่าง ๆ ซึ่งบุคคลเชื่อว่าเป็นสาเหตุของพฤติกรรม และบาร์ทอล (Bar-Tal, 1985 : 385) กล่าวว่า การศึกษาการรับรู้สาเหตุ คือ การศึกษาว่าในชีวิตประจำวันบุคคลคิดว่าอะไรเป็นสาเหตุทำให้เกิดพฤติกรรมของตนเองและบุคคลอื่น

จากความหมายดังกล่าวข้างต้น แสดงว่าการรับรู้สาเหตุคือลักษณะการให้เหตุผลหรือตีความพฤติกรรมต่าง ๆ ของตนเองหรือบุคคลอื่นว่าสาเหตุของพฤติกรรมที่เกิดขึ้นนั้นเนื่องมาจากองค์ประกอบภายใน (Internal Attribution) เช่น คนก่ออาชญากรรมเพราะสันดานไม่ดี หรือเนื่องมาจากองค์ประกอบภายนอก (External Attribution) เช่น คนก่ออาชญากรรมเพราะเศรษฐกิจไม่ดี เป็นต้น

ดังนั้นการรับรู้สาเหตุของความสำเร็จและความล้มเหลว จึงหมายถึงลักษณะการให้เหตุผลหรือตีความพฤติกรรมต่าง ๆ ของตนเอง หรือบุคคลอื่นว่าเมื่อประสบความสำเร็จหรือความล้มเหลวแล้วสาเหตุของพฤติกรรมเหล่านั้นเนื่องมาจากองค์ประกอบอะไรบ้าง ซึ่งจะขอกล่าวถึงในตอนต่อไป

แนวคิดเกี่ยวกับการรับรู้สาเหตุของความล้มเหลวและความล้มเหลว

แนวความคิดการรับรู้สาเหตุ เกิดจากความพยายามทำความเข้าใจกระบวนการทางจิตวิทยาต่อการกระทำของบุคคลในเหตุการณ์ต่าง ๆ ว่าบุคคลให้เหตุผลอย่างไร ทั้งกระบวนการเหล่านี้เป็นกระบวนการที่สำคัญ และมีอิทธิพลต่อความรู้สึก ทศคติ และพฤติกรรมของผู้รับรู้ได้มาก (ธีรพร อวรรณโณ 2529 : 3/10)

ส่วนไวเนอร์ (Weiner. 1979 : 4) กล่าวว่า มีนักวิชาการที่วางเค้าโครงแนวความคิดการรับรู้สาเหตุคือ ไฮเดอร์ (Heider. : 1958) และแนวคิดเหล่านี้ในปัจจุบันได้ขยายขอบเขตไปในการศึกษาด้านต่าง ๆ เช่น การรับรู้สาเหตุของความล้มเหลวและความล้มเหลว การรับรู้สาเหตุของความสามารถ การรับรู้สาเหตุของความรับผิดชอบ และการรับรู้สาเหตุของการมีทัศนคติ เป็นต้น ซึ่งต่อไปนี้จะกล่าวถึงลักษณะการรับรู้สาเหตุของความล้มเหลวและความล้มเหลว และกระบวนการรับรู้สาเหตุของความล้มเหลวและความล้มเหลว ดังรายละเอียดต่อไปนี้

ลักษณะการรับรู้สาเหตุของความล้มเหลวหรือความล้มเหลว

ลักษณะการรับรู้สาเหตุมีหลายลักษณะด้วยกัน เช่น ถ้าประสบความล้มเหลวอาจจะรับรู้สาเหตุว่าเป็นเพราะความสามารถ ความพยายาม โชคดี และงานง่าย ในทำนองเดียวกันถ้าประสบความล้มเหลวก็อาจจะรับรู้สาเหตุว่าเป็นเพราะขาดความสามารถ ขาดความพยายาม โชคไม่ดี และงานยาก นอกจากนี้แล้วการรับรู้สาเหตุยังมีลักษณะอื่น ๆ อีก เช่น เพราะการเงินช่วย อารมณ์ และเพราะครูล่าเอียง เป็นต้น

ลักษณะการรับรู้สาเหตุ ไวเนอร์ (Weiner. 1980 : 346) ได้วิเคราะห์เป็นมิติของการรับรู้สาเหตุได้สามมิติ คือ

1. มิติความเชื่อแหล่งของอำนาจ (Locus of Control) หมายถึง ความเชื่อของบุคคลที่รับรู้สาเหตุของความล้มเหลวและความล้มเหลวว่ามาจากอำนาจภายในตน (ความสามารถ ความพยายาม อารมณ์) หรือ อำนาจภายนอกตน (โชค ความยากง่ายของงาน ความล่าเอียงของครู และการช่วยเหลือที่ไม่ปกติ)

2. มิติความคงที่ (Stability) หมายถึง ความเชื่อของบุคคลที่รับรู้สาเหตุของความล้มเหลวและความล้มเหลวว่าอาจคงที่ (ความสามารถ ความพยายามที่มีการวางแผน ความยากง่ายของงาน และความล่าเอียงของครู) หรือเปลี่ยนแปลงได้ (โชค อารมณ์ ความพยายามชั่วขณะหนึ่ง และการช่วยเหลือไม่ปกติ)

3. มิตិความสามารถควบคุมได้ (Controllability) หมายถึง ความเชื่อของบุคคลที่รับรู้สาเหตุของความล้มเหลวว่าตนเองสามารถควบคุมได้ (ความพยายาม ความกล้า-เลียงของครู และการช่วยเหลือที่ไม่ปกติ) หรือตนเองไม่สามารถควบคุมได้ (ความสามารถ อารมณ์ โศก และความยากง่ายของงาน)

อย่างไรก็ตามลักษณะการรับรู้สาเหตุของความล้มเหลวและความล้มเหลวส่วนมากมักจะศึกษาเพียงสองมิติแรก คือ มิตិความเชื่อแหล่งของอำนาจ และมิติความคงที่ซึ่งมิติเหล่านี้ประกอบไปด้วยลักษณะการรับรู้สาเหตุ 4 สาเหตุ ภาพประกอบ 1

มิติความคงที่	มิติความเชื่อแหล่งของอำนาจ	
	ภายในตน	ภายนอกตน
คงที่	ความสามารถ (ความสามารถหรือขาดความสามารถ)	ความยากง่ายของงาน (งานง่ายหรืองานยาก)
เปลี่ยนแปลงได้	ความพยายาม (ความพยายามหรือขาดความพยายาม)	โศก (โศกดีหรือโศกไม่ดี)

ภาพประกอบ 1 มิติการรับรู้สาเหตุของความล้มเหลวและความล้มเหลว

ที่มา : Weiner. 1980 : 346

กระบวนการรับรู้สาเหตุของความล้มเหลวและความล้มเหลว

ไวเนอร์ (Weiner. 1979 : 3-25) ได้วิเคราะห์ถึงการรับรู้สาเหตุของความล้มเหลวและความล้มเหลวว่า มีความเกี่ยวข้องกับความรู้สึก และความคาดหวังซึ่งจะทำให้เกิดความคิดที่จะเปลี่ยนแปลงการกระทำของตนเองในอนาคต คือบุคคลรับรู้สาเหตุของความล้มเหลวว่าเป็นเพราะความพยายามของตนแล้ว เขาก็จะมีความรู้สึกภูมิใจเพิ่มขึ้น และมีความคิดที่จะเปลี่ยนแปลงการกระทำในอนาคต โดยอาจจะมีความพยายามเพิ่มมากขึ้น ในทางตรงข้ามถ้าหากว่าบุคคลมีการรับรู้สาเหตุของ

ความล้มเหลวว่าเป็นเพราะตนเองขาดความพยายามแล้ว เขาจะเกิดความละอายใจ และมีความคิดที่จะเปลี่ยนแปลงการกระทำของตนเองในอนาคต โดยอาจจะมีความพยายามเพิ่มมากขึ้น เพื่อที่จะได้พบกับความสำเร็จมากขึ้น ส่วนการรับรู้สาเหตุของความสำเร็จว่าเป็นเพราะความสามารถ และงานง่าย แม้ว่าจะทำให้บุคคลเกิดความภาคภูมิใจในความสำเร็จนั้น ๆ เพิ่มขึ้น แต่การรับรู้สาเหตุลักษณะดังกล่าวจะไม่ก่อให้เกิดการเปลี่ยนแปลงการกระทำในอนาคต และกรณีประสบความสำเร็จว่าเป็นเพราะขาดความสามารถ และงานยาก จะทำให้บุคคลเกิดความละอายใจ แต่ก็จะไม่ก่อให้เกิดการเปลี่ยนแปลงการกระทำในอนาคต เพราะบุคคลจะมีความคิดว่าตนเองไม่สามารถเปลี่ยนแปลงการกระทำนั้น ๆ ได้ หรืออาจเปลี่ยนแปลงได้ยากมาก การรับรู้สาเหตุของความสำเร็จและความล้มเหลวประการสุดท้ายคือ โชคดี และ โชคไม่ดีแม้ว่าจะทำให้เกิดความภาคภูมิใจหรือความละอายใจเพิ่มมากขึ้น และมีการคาดหวังที่จะเปลี่ยนแปลงการกระทำของบุคคลในอนาคตก็ตาม แต่การรับรู้สาเหตุลักษณะดังกล่าว เป็นสิ่งที่บุคคลไม่อาจกำหนดหรือควบคุมได้ด้วยตนเอง

จากแนวคิดของ ไวนเนอร์ (Weiner. : 1979) ในเรื่องกระบวนการรับรู้สาเหตุของความสำเร็จและความล้มเหลวสามารถนำมาประยุกต์ใช้เห็นได้ คืออธิบายถึงความสำเร็จและความล้มเหลวของการสอบวิชาคณิตศาสตร์ แนวคิดนี้เป็นกระบวนการที่มีหลายขั้นตอนซึ่งเกี่ยวข้องกับความสำเร็จและความล้มเหลว ขั้นตอนแรกคือการตีความผลการทำงาน หรือการสอบ ว่าเป็นความสำเร็จหรือความล้มเหลว หลังจากนั้นจะเป็นขั้นตอนของการรับรู้สาเหตุ คือ การอ้างว่าความสำเร็จหรือความล้มเหลวนี้ มีสาเหตุมาจากอะไร เช่น สาเหตุของความสำเร็จ ความพยายาม โชคดี และความยากง่ายของงาน เป็นต้น การรับรู้สาเหตุของความสำเร็จและความล้มเหลวในวิชาคณิตศาสตร์ตามขั้นตอนดังกล่าว มีทั้งส่วนที่เป็นความรู้สึกและความคาดหวังที่จะเปลี่ยนแปลงผลสัมฤทธิ์วิชาคณิตศาสตร์ในอนาคต ดังภาพประกอบ 2

อย่างไรก็ตามการศึกษาคั้งนี้จะศึกษาเพียง องค์ประกอบที่มีความสัมพันธ์กับการรับรู้สาเหตุของความสำเร็จและความล้มเหลว เพื่อเข้าใจกระบวนการรับรู้สาเหตุของความสำเร็จ และความล้มเหลว กับผลสัมฤทธิ์วิชาคณิตศาสตร์

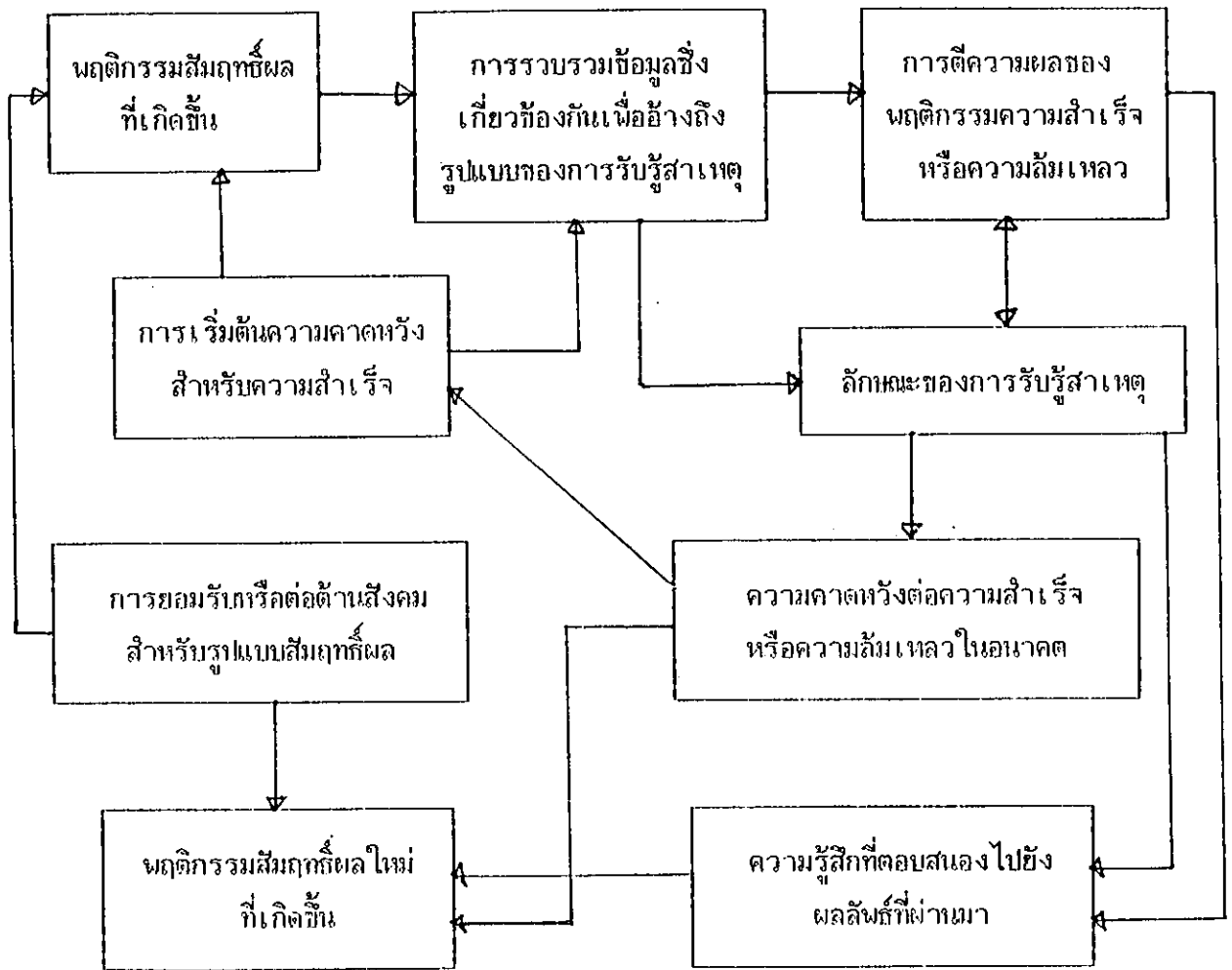

ภาพที่ 2 แสดงกระบวนการรับรู้สาเหตุของความสำเร็จและความล้มเหลว
ที่มา : Frieze. 1981 : 53

องค์ประกอบที่มีความสัมพันธ์กับการรับรู้สาเหตุของความสำเร็จและความล้มเหลว

มิโนทากเกี่ยวกับต้นกำเนิดการรับรู้สาเหตุของความสำเร็จและความล้มเหลว

นักวิชาการได้สนใจศึกษา มิโนทากเกี่ยวกับตนเองและให้ความหมายว่าเป็นการรับรู้เกี่ยวกับตนเองว่าเป็นใคร เป็นคนชนิดไหน (Shavelson, Habner and Stanton. 1976 : 411) ความคิดที่ตนเองคิดต่อตัวของเขาเอง (Hamachek. 1978 : 3) ความรู้สึกที่เกี่ยวกับความสามารถหรือทักษะที่รับ

รู้มาจากตนเองและสังคม (Byrne. 1984 : 429) เป็นผลรวมของการมองหลาย ๆ ด้านเกี่ยวกับตัว
 ของเขา ไม่ว่าจะเป็นความเชื่อ การประเมิหรือแนวโน้มของพฤติกรรม (Burns. 1982 : 29)
 และเป็นความรู้สึกนึกคิดถึงสิ่งที่เขาเองกำลังเป็น (McDavid. 1985 : 4505)

สรุปได้ว่ามโนภาพเกี่ยวกับตนเองเป็นความรู้สึกนึกคิด ความเชื่อ ทศคติ ค่านิยมต่าง ๆ เกี่ยวกับ
 ความสามารถ ความสัมพันธ์กับบุคคลอื่น ลักษณะทางกายภาพ และพฤติกรรมต่าง ๆ ของตนเอง
 มโนภาพเกี่ยวกับตนเองไม่เพียงแต่เป็นผลผลิตมาจากประสบการณ์หนึ่ง ๆ เท่านั้น แต่ยังนำไปสู่การตีความ
 และมีอิทธิพลในเหตุการณ์ต่างๆ ที่เกิดขึ้น (Ames and Felker. 1979 : 613) มโนภาพเกี่ยวกับตนเอง
 สามารถเกิดขึ้นเหมือนกลุ่มของความเชื่อต่าง ๆ ที่เกี่ยวกับตนเอง และสันนิษฐานว่าเป็นตัวกำหนด
 ลักษณะการรับรู้ทางสังคม และก่อให้เกิดการรับรู้สาเหตุ และขบวนการประเมิตนเอง (Epstin.
 1979 : citing Ames. 1978 : 345) นักเรียนที่มีมโนภาพเกี่ยวกับตนเองแตกต่างกัน จะถูกคาด
 หวังว่ามีความแตกต่างกันในการรับรู้สาเหตุของความสำเร็จและความล้มเหลว (Fitch. 1970 :
 311) มิงงานวิจัยของ เอ็มส์ (Ames. 1978 : 345) ได้ศึกษาเรื่องการรับรู้สาเหตุของความสำเร็จ
 และความล้มเหลว และการเสริมแรงตนเอง โดยศึกษาผลของมโนภาพเกี่ยวกับตนเอง และรางวัลที่เกิด
 จากการแข่งขัน ใ้กลุ่มตัวอย่างชั้นประถมศึกษาปีที่ห้า จำนวน 112 คน ทั้งเพศชาย และเพศหญิง
 โดยแบ่งเป็นกลุ่มที่มีมโนภาพเกี่ยวกับตนเองสูงและต่ำ ผลปรากฏว่ามโนภาพเกี่ยวกับตนเองที่แตกต่างกันจะมีการ
 รับรู้สาเหตุต่างกัน คือ นักเรียนที่มีมโนภาพเกี่ยวกับตนเองสูงมีการรับรู้สาเหตุความสามารถ มากกว่า
 นักเรียนที่มีมโนภาพเกี่ยวกับตนเองต่ำ สำหรับกรณีประสาความล้มเหลว นักเรียนทั้งสองกลุ่มมีการรับรู้สาเหตุ
 ของความสำเร็จและความล้มเหลวไม่แตกต่างกัน

ไวเนอร์ (Weiner. 1979 : 10-11) กล่าวถึงผู้ที่มีมโนภาพเกี่ยวกับตนเองสูงมีความเป็นไปได้
 ว่าจะรับรู้สาเหตุของความสำเร็จว่าเป็นเพราะความสามารถ และรับรู้สาเหตุของความล้มเหลวว่า
 เป็นเพราะโชคไม่ดี ส่วนพวกที่มีมโนภาพเกี่ยวกับตนเองต่ำจะรับรู้สาเหตุของความสำเร็จว่าเป็นเพราะ
 โชคดี และรับรู้สาเหตุของความล้มเหลวว่าเป็นเพราะขาดความสามารถ ส่วนมาร์ช และคนอื่น ๆ
 (Marsh and others. 1984 : 14-15) ได้ประมวลผลงานวิจัยมโนภาพเกี่ยวกับตนเองกับการรับรู้สาเหตุ
 ที่มีข้อสรุป คือ ผู้ที่มีมโนภาพเกี่ยวกับตนเองสูงจะมีการรับรู้สาเหตุของความสำเร็จว่าเกิดจากความสามารถ
 ความพยายาม ส่วนการรับรู้สาเหตุของความล้มเหลวไม่มีความแตกต่างกันในการรับรู้สาเหตุ
 สำหรับผู้ที่มีมโนภาพเกี่ยวกับตนเองต่ำจะมีการรับรู้สาเหตุของความสำเร็จว่าเป็นเพราะโชคดี และงาน
 ง่าย และความล้มเหลวว่าเป็นเพราะขาดความสามารถ และขาดความพยายาม

ความสัมพันธ์ระหว่างมโนภาพเกี่ยวกับตนเองและการรับรู้สาเหตุของความสำเร็จและความล้มเหลว
 มาร์ช และคนอื่น ๆ (Marsh and others. 1984 : 26-27) ได้ศึกษามิตติความสัมพันธ์ระหว่างมโน
 ภาพเกี่ยวกับตนเองกับมิตติการรับรู้สาเหตุของความสำเร็จและความล้มเหลวในนักเรียนชั้นประถมศึกษาปีที่ห้า

จำนวน 248 คน มีการวัดการรับรู้สาเหตุส่วนตัวเลือกคือความสามารถ ความพยายาม และสิ่งแวดล้อมภายนอก ผลพบว่าในกรณีประสบความสำเร็จมี โภภพเกี่ยวกับตนเองมีความสัมพันธ์ทางบวกกับการรับรู้สาเหตุของความสำเร็จว่าเป็นเพราะความสามารถ ($r = .59$) และความพยายาม ($r = .55$) ส่วนกรณีประสบความสำเร็จล้มเหลวมี โภภพเกี่ยวกับตนเองมีความสัมพันธ์ทางลบกับการรับรู้สาเหตุของความล้มเหลวว่าเป็นเพราะขาดความสามารถ ($r = -.48$) ขาดความพยายาม ($r = -.40$) และต่อมา มาร์ช (Marsh, 1984 : 1305) ได้ศึกษาเพิ่มเติมอีกครั้งกับกลุ่มตัวอย่างนักเรียนชั้นประถมปีที่ห้าจำนวน 559 คน การศึกษาครั้งนี้มีการวัดมี โภภพเกี่ยวกับตนเองเป็นหลายมิติ เช่นการรายงานด้วยตนเองการประเมินจากครูและเพื่อน พบผลสอดคล้องกันคือมี โภภพเกี่ยวกับตนเอง มีความสัมพันธ์ทางบวกกับการรับรู้สาเหตุของความสำเร็จว่าเป็นเพราะความสามารถ ($r = .52$) และความพยายาม ($r = .47$) ส่วนกรณีประสบความสำเร็จล้มเหลวมี โภภพเกี่ยวกับตนเอง มีความสัมพันธ์ทางลบกับการรับรู้สาเหตุของความล้มเหลวว่าเป็นเพราะขาดความสามารถ ($r = -.45$) และขาดความพยายาม ($r = -.30$)

ดังที่เห็นสรุปได้ว่าผู้ที่มิมี โภภพเกี่ยวกับตนเองสูงจะมีการรับรู้สาเหตุของความสำเร็จว่าเป็นเพราะความสามารถ และความพยายามสูงกว่าผู้ที่มิมี โภภพเกี่ยวกับตนเองต่ำ และผู้ที่มิมี โภภพเกี่ยวกับตนเองต่ำจะมีการรับรู้สาเหตุของความสำเร็จว่าเป็นเพราะโชคดี และงานง่ายมากกว่าผู้ที่มิมี โภภพเกี่ยวกับตนเองสูง ส่วนกรณีประสบความสำเร็จล้มเหลวผู้ที่มิมี โภภพเกี่ยวกับตนเองสูงจะมีการรับรู้สาเหตุของความล้มเหลวว่าเป็นเพราะโชคไม่ดี และผู้ที่มิมี โภภพเกี่ยวกับตนเองต่ำจะมีการรับรู้สาเหตุขาดความสามารถ และขาดความพยายาม มากกว่าผู้ที่มิมี โภภพเกี่ยวกับตนเองสูง

แรงจูงใจไม่สัมพันธ์กับการรับรู้สาเหตุของความสำเร็จและความล้มเหลว

แรงจูงใจไม่สัมพันธ์ หมายถึง ความปรารถนาที่จะทำสิ่งใดสิ่งหนึ่งให้สำเร็จลุล่วงไปด้วยดี แข่งขันกันด้วยมาตรฐานอันดีเยี่ยม หรือทำให้ดีกว่าบุคคลอื่นที่เกี่ยวข้องพยายามเอาชนะอุปสรรคต่าง ๆ มีความสบายใจเมื่อประสบความสำเร็จ และมีความวิตกกังวลเมื่อประสบความสำเร็จล้มเหลว (McClelland, 1953 : 110-111) เป็นแรงผลักดันที่เกิดขึ้นเมื่อบุคคลรู้ตัวว่าการกระทำของตนเองจะต้องได้รับการประเมินจากตนเองหรือบุคคลอื่นโดยเทียบกับมาตรฐานอันดีเยี่ยม ผลจากการประเมินอาจเป็นที่พอใจเมื่อประสบความสำเร็จ หรือไม่พอใจเมื่อประสบความสำเร็จล้มเหลว (Atkinson, 1966 : 240-241) เป็นความต้องการของบุคคลในอันที่จะฝ่าฟันอุปสรรคโดยไม่ว่างใจและต้องการทำงานให้บรรลุจุดมุ่งหมายที่วางไว้อย่างมีประสิทธิภาพ (ดวงเต็ลสัน บัษฐุภพานิน 2519 : 37)

จากความหมายดังกล่าวสรุปได้ว่าแรงจูงใจไม่สัมพันธ์ คือ ความปรารถนาหรือแรงผลักดันให้บุคคล พยายามหาวิธีการต่าง ๆ อย่างไม่ว่างใจต่ออุปสรรคที่ขัดขวางเพื่อให้การทำงานประสบความสำเร็จด้วยมาตรฐานดีเยี่ยม มีความสบายใจเมื่อประสบความสำเร็จ และมีความวิตกกังวลเมื่อประสบ

ความล้มเหลว / แอทกินสัน (Atkinson. 1964 : 259-261) ได้เห็นว่าแรงจูงใจใฝ่สัมฤทธิ์มีความสัมพันธ์กับความคาดหวังของความสำเร็จและความล้มเหลว คือหลังจากบุคคลทราบลักษณะของงานแล้ว เขาสามารถคาดหวังว่าถ้าเขากระทำอีกจะสำเร็จหรือไม่ ผู้ที่สามารถคาดหวังความสำเร็จหรือความล้มเหลวได้มักจะเป็นผู้รับรู้สาเหตุของความสำเร็จเป็นเพราะความสามารถ และรับรู้สาเหตุของความล้มเหลวว่าเป็นเพราะขาดความพยายาม ดังที่ผู้มีแรงจูงใจใฝ่สัมฤทธิ์ต่างกันจะมีการรับรู้สาเหตุต่างกัน (Klein. 1982 : 389) คือผู้ที่มีแรงจูงใจใฝ่สัมฤทธิ์สูงจะมีการรับรู้สาเหตุของความสำเร็จว่าเป็นเพราะความสามารถ และความพยายาม ส่วนในกรณีประสพความล้มเหลวจะรับรู้สาเหตุว่าเป็นเพราะขาดความพยายาม และมีความคาดหวังว่าจะประสพความสำเร็จได้ถ้าเขาพยายามขึ้น ในขณะที่ผู้มีแรงจูงใจใฝ่สัมฤทธิ์ต่ำจะรับรู้สาเหตุของความสำเร็จมาจากอำนาจนอกตน คือโชคดี หรืองานง่าย ความล้มเหลวว่าเป็นเพราะขาดความสามารถ ทั้งการรับรู้ว่า โชคดีหรืองานง่ายเป็นอำนาจนอกตน เขาไม่สามารถคาดหวังต่อไปว่าเขาจะประสพความสำเร็จได้ และความสามารถก็เป็นที่เล็งคงที่ในตัวเขาไม่สามารถเปลี่ยนแปลงได้ ดังที่เล็งล่งใจหรือแรงจูงใจใฝ่สัมฤทธิ์ในกาการทำงานของเขาจึงมีน้อย

คูลกา (Kulka. 1972 : 166) ได้ศึกษาพบผลที่สอดคล้องกัน คือ เขาได้แบ่งกลุ่มตัวอย่างที่เป็นเพศชายออกเป็นสองกลุ่มคือผู้ที่มีแรงจูงใจใฝ่สัมฤทธิ์สูง และต่ำ ให้กลุ่มตัวอย่างตอบว่าตัวเลขใดไปจากที่กำหนดให้เป็นเลขศูนย์ หรือเลขหนึ่ง โดยบอกกับกลุ่มตัวอย่างว่าตัวเลขนี้ได้กำหนดขึ้นมาอย่างไร หลักเกณฑ์ ซึ่งความจริงแล้วเป็นเลขที่กำหนดสุ่มมา หลังจากนั้นให้กลุ่มตัวอย่างบางคนรับรู้ว่าเขาประสพความสำเร็จ และบางคนรับรู้ว่าเขาประสพความล้มเหลว ต่อจากนั้นได้ถามการรับรู้สาเหตุของความสำเร็จและความล้มเหลว กลุ่มตัวอย่างที่มีแรงจูงใจใฝ่สัมฤทธิ์สูงส่วนมาก รับรู้สาเหตุของความสำเร็จว่าเป็นเพราะความสามารถและความพยายาม และความล้มเหลวว่าเป็นเพราะขาดความพยายาม ส่วนกลุ่มที่มีแรงจูงใจใฝ่สัมฤทธิ์ต่ำ มีการรับรู้สาเหตุของความล้มเหลวว่าเป็นเพราะขาดความสามารถ

กล่าวโดยสรุป ผู้ที่มีแรงจูงใจใฝ่สัมฤทธิ์สูงเมื่อประสพความสำเร็จจะเชื่อว่าเกิดจากความสามารถและความพยายาม แต่ถ้าเขาขาดความพยายามทำให้เขาประสพความล้มเหลว และถ้าเขาพยายามมากก็จะทำให้เขาประสพความสำเร็จได้ สิ่งนี้แสดงว่าผู้ที่มีแรงจูงใจใฝ่สัมฤทธิ์สูง คิดว่าเขาสามารถควบคุมผลลัพธ์ของงานได้ ในทางตรงข้ามกลุ่มที่มีแรงจูงใจใฝ่สัมฤทธิ์ต่ำ ซึ่งเชื่อกว่าเขามีความสามารถต่ำและถ้าเขาได้พยายามก็จะไม่ประสพความสำเร็จในงาน คือเขามีความรู้สึกว่าเขาไม่สามารถควบคุมผลลัพธ์ให้ประสพความสำเร็จได้ จึงรับรู้สาเหตุของความล้มเหลวว่าเป็นเพราะเขาขาดความสามารถ และรับรู้สาเหตุของความสำเร็จว่าเป็นเพราะเขาโชคดี

เพศกับการรับรู้สาเหตุของความสำเร็จและความล้มเหลว

ความแตกต่างทางเพศทำให้บุคคลมีการรับรู้สาเหตุของความสำเร็จและความล้มเหลวแตกต่าง

กันไป จากรายงานของ ฟรีส (Frieze, 1981 : 67) แสดงว่ามิงงานเว็จยจำนวนไ้โดยที่แสดงว่า เพศหญิงและเพศชายทุกระดับอายุ มีแนวไ้ยอมรับรู้สาเหตุของความสำเร็จและความล้มเหลวแตกต่างกัน และมีความคาดหวังในความสำเร็จในอนาคตที่แตกต่างกันอีกด้วย โดยที่เพศหญิงมีความคาดหวังในความ สำเร็จต่ำกว่าเพศชาย และเพศหญิงจะประเมินผลงานของตนเองต่ำกว่าเพศชาย ซึ่งสิ่งนี้จะเกิดขึ้นกับ งานที่ต้องไ้สติปัญญา งานศิลปะ และงานที่ไ้ทักษะทางร่างกาย มิงงานเว็จย บาร์ทอล และดาร์อม (Bar-Tal and Darom, 1979 : 266) ศึกษากับกลุ่มนักเรียนชั้นประถมศึกษาปีที่ห้าและหก ผล พบว่าเด็กชายรับรู้สาเหตุของความสำเร็จว่าเป็นเพราะความสามารถมากกว่าเด็กหญิง ส่วนแมคมาฮาน (McMahan, 1973 : 108) ได้รายงานว่าผู้หญิงส่วนมากชอบรับรู้สาเหตุของความสำเร็จในด้านเปลี่ยนแปลงได้ และอำนาจนอกตน คือรับรู้สาเหตุของความสำเร็จว่าเป็นเพราะโชคดี และงานง่าย มีผู้ หญิงส่วนน้อยที่จะรับรู้สาเหตุของความสำเร็จว่าเป็นเพราะความสามารถ และความพยายาม แต่ในกรณี ประสบความสำเร็จ ผู้หญิงจะรับรู้สาเหตุของความล้มเหลวว่าเป็นเพราะขาดความสามารถ และโชคไม่ดี

กล่าวโดยสรุป เพศชายและเพศหญิงจะมีความแตกต่างกัน ในการรับรู้สาเหตุโดยเพศหญิงจะ รับรู้สาเหตุของความสำเร็จว่าเกิดจากโชคดี และงานง่ายมากกว่าเพศชาย แต่ในกรณีที่ประสบความสำเร็จ- ล้มเหลวเพศหญิงจะรับรู้สาเหตุของความล้มเหลวว่าเป็นเพราะขาดความสามารถ และโชคไม่ดีมาก กว่าเพศชาย ส่วนเพศชายมีการรับรู้สาเหตุของความสำเร็จว่าเป็นเพราะความสามารถมากกว่าเพศ หญิง

ระดับขั้นทางสังคมกับการรับรู้สาเหตุของความสำเร็จและความล้มเหลว

ระดับขั้นทางสังคมหมายถึง สถานภาพทางเศรษฐกิจและสังคมของบุคคล โดยระดับหนึ่ง ๆ จะบ่งถึงสถานภาพ บทบาททางสังคม และวิถีชีวิตที่คล้าย ๆ กัน วอร์เนอร์ (Warner, : 1957) นักสังคมวิทยาชาวอเมริกัน ได้ทำการศึกษา เรื่องระดับขั้นทางสังคม โดยดูถึงความเหนือกว่าและด้อยกว่า ของสมาชิกในชุมชน ซึ่งเกณฑ์ที่ไ้ประกอบไปด้วยรายได้ การศึกษา อาชีพ ถิ่นที่อยู่ และการร่วมสมาคม (ตำรง รัฐคดี 2522 : 94 citing Warner, : 1957) นอกจากนี้ไ้มีแนวคิดทางสังคมวิทยาที่ไ้ เกณฑ์ปัจจัยทางด้านเศรษฐกิจ อำนาจทางเศรษฐกิจสังคมและการเมือง เป็นตัวแบ่งระดับขั้นทางสังคม

ในการศึกษาดังนี้ไ้ใช้ตัวแปร รายได้ของครอบครัว ระดับการศึกษา อาชีพของบิดามารดา หรือผู้ปกครอง และสิ่งของเครื่องใช้ใ้ครอบครัว เป็นเกณฑ์ในการแบ่งระดับขั้นทางสังคมสองระดับ คือ ต่ำ และสูง

ระดับขั้นทางสังคมทำให้ไ้เข้าใจได้ว่าบุคคลที่จัดอยู่ในขั้นทางสังคมหนึ่ง ๆ จะมีวิถีการดำเนินชีวิต ที่คติ พฤติกรรม และความรู้สึกคล้ายคลึงกัน ระดับขั้นทางสังคมสามารถหล่อหลอมใ้บุคคล

ในระดับหนึ่ง ๆ มีความแตกต่างจากบุคคลในระดับระดับชั้นทางสังคม (เห็นแก่ ประจวบปัจจุติก 2528 : 57) คนที่มีระดับชั้นทางสังคมในระดับต่ำส่วนมากจะมีประสบการณ์ที่จำกัดว่าบุคคลที่มาจากระดับชั้นทางสังคมระดับสูง ทำให้การสังเกตการรู้คิดมีความแตกต่างกัน ฟรีส (Frieze. 1981 : 67) กล่าวว่าบุคคลในระดับชั้นทางสังคมที่แตกต่างกันบุคคลจะมีการรับรู้สาเหตุของความล้มเหลวและความล้มเหลวต่างกัน

งานวิจัยของ ราวีฟ และคนอื่น ๆ (Raviv and others. 1980 : 137-140) ได้ศึกษาการรับรู้สาเหตุของความล้มเหลวและความล้มเหลวของนักเรียนชั้นประถมศึกษาปีที่หกจำนวน 134 คนในประเทศอิสราเอลที่มีระดับชั้นทางสังคมแตกต่างกันสามกลุ่ม วิธีการที่ใช้ก็คือหลังจากที่นักเรียนสอบวิชาคณิตศาสตร์ปลายภาคแล้ว ก่อนจะให้ใบแจ้งเกรดแก่นักเรียนในกลุ่มตัวอย่าง ผู้วิจัยจะสำรวจความคิดเห็นเกี่ยวกับผลการสอบของนักเรียน โดยแบ่งแบบสอบถามในการสำรวจแบ่งออกเป็นสองตอนคือ ตอนแรกให้นักเรียนประเมินเกรดที่ตนได้รับ ว่าเป็นความสำเร็จหรือความล้มเหลว ตอนที่สองให้นักเรียนชี้ถึงการรับรู้สาเหตุเป็นเก้าลักษณะ ได้แก่ ความสามารถ ความสนใจ ความลำบากในการใช้อุปกรณ์ ความพยายาม ความยากของแบบทดสอบ การเตรียมตัวสอบที่บ้าน การเตรียมตัวของครู การเรียนที่บ้าน และโชค โดยได้ให้การประเมินคำตอบเหล่านี้ จากมาตราส่วนเจ็ดระดับ ผลปรากฏว่านักเรียนที่มีระดับชั้นทางสังคมทั้งสามกลุ่ม จะรับรู้สาเหตุของความล้มเหลวที่มาจากอำนาจภายในตนมากกว่าอำนาจนอกตน และเป็นที่น่าสังเกตที่มากกว่าด้านที่เปลี่ยนแปลงได้ ส่วนการรับรู้สาเหตุของความล้มเหลวเด็กกลุ่มระดับชั้นทางสังคมสูง จะรับรู้สาเหตุมาจากอำนาจภายในตนมากกว่าอำนาจนอกตน และเด็กที่มาจากครอบครัวระดับชั้นทางสังคม ชั้นกลาง และต่ำ ส่วนมากรับรู้สาเหตุของความล้มเหลวเป็นด้านคงที่คือ ขาดความสามารถ เป็นต้น การศึกษาดังกล่าวยังชี้ให้เห็นว่านักเรียนที่มีระดับชั้นทางสังคมแตกต่างกันจะรับรู้สาเหตุของความล้มเหลวแตกต่างกัน

บรอลเดอริก และซีเวล (Broderick and Sewell. 1985 : 596) ศึกษาการรับรู้สาเหตุของความล้มเหลวและความล้มเหลวในเด็กชั้นประถมศึกษาปีที่เจ็ด ที่มีระดับชั้นทางสังคมแตกต่างกันในประเทศสหรัฐอเมริกา โดยให้กลุ่มตัวอย่างแก้ปัญหาการต่อรูปตามที่กำหนดขึ้น มีการกำหนดผลลัพธ์ให้ได้รับคือ ความสำเร็จหรือความล้มเหลวแล้วจึงถามถึงการรับรู้สาเหตุว่ามาจากสาเหตุอะไร ในสี่ลักษณะคือความสามารถ ความพยายาม โชค และความยากของงาน แต่ผลการวิจัยไม่สนับสนุนสมมติฐานที่ว่าเด็กที่มาจากระดับชั้นทางสังคมปานกลาง มีการรับรู้สาเหตุของความล้มเหลวว่าเป็นเพราะความสามารถ รับรู้สาเหตุของความล้มเหลวว่าเป็นเพราะความโชคไม่ดี และขาดความพยายาม และเด็กที่มาจากระดับชั้นทางสังคมต่ำ จะรับรู้สาเหตุของความล้มเหลวว่าเป็นเพราะความพยายาม หรือโชคดี ส่วนการรับรู้สาเหตุของความล้มเหลวมีการรับรู้สาเหตุของความล้มเหลวว่าเป็นเพราะขาดความสามารย อย่าง

ไรก็ตามการอธิบายผลได้ไว้เพื่อสังเกตว่าเด็กที่มาจากถิ่นทางสังคมปานกลาง จะรับรู้สาเหตุของความล้มเหลวว่าเป็นเพราะความพยายาม และโชคไม่ดีมากกว่าเด็กที่มาจากระดับชั้นทางสังคมต่ำ

การศึกษาระดับที่ทางสังคมกับการรับรู้สาเหตุของความสำเร็จและความล้มเหลวดังกล่าวเป็นการศึกษากลุ่มตัวอย่างที่แตกต่างกันทั้งเชื้อชาติ และระดับชั้นเรียน ผลที่พบอาจทำให้การรับรู้สาเหตุของความสำเร็จและความล้มเหลวอาจแตกต่างกันได้ ทั้งสังคมไทยเป็นสังคมที่ต่างวัฒนธรรมกับสังคมประเทศอิสราเอล และประเทศสหรัฐอเมริกา ซึ่งมีวิถีชีวิตต่างกัน ดังนั้นระดับชั้นทางสังคมที่ต่างกัน น่าจะควรมีการรับรู้สาเหตุของความสำเร็จและความล้มเหลวที่แตกต่างกันด้วย

ระดับชั้นเรียนกับการรับรู้สาเหตุของความสำเร็จและความล้มเหลว

ในงานวิจัยเรื่องนี้ ผู้วิจัยกำหนดกลุ่มตัวอย่างเป็นเด็กต่างจังหวัด ซึ่งโดยเฉลี่ยจะเข้าเรียนตามเกณฑ์ คืออายุ 7 ปี เข้าเรียนชั้นประถมศึกษาปีที่หนึ่ง ดังนั้นเด็กมักเรียนในระดับชั้นเรียนที่ต่างกัน คือชั้นประถมศึกษาปีที่ห้าจะมีอายุเฉลี่ยประมาณ 11 ปี และมีชั้นประถมศึกษาปีที่สองมีอายุเฉลี่ยประมาณ 14 ปี และตามแนวคิดทางพัฒนาการของเด็กแต่ละวัย เด็กจะมีขั้นตอนพัฒนาการแตกต่างกันไป ซึ่งเด็กชั้นประถมศึกษาปีที่ห้าเป็นเด็กอายุประมาณ 11 ปี เป็นช่วงที่เด็กสามารถใช้ความคิดเชิงรูปธรรมการคิดที่มีเหตุผล แต่ยังไม่สามารถใช้ความคิดเชิงนามธรรมได้ ซึ่งเด็กที่ใช้ความคิดเชิงนามธรรมจะเป็นเด็กช่วงวัยรุ่นอายุประมาณ 13 ปี (จรรยา สุวรรณทัต 2526 : 205) ซึ่งความแตกต่างของพัฒนาการเหล่านี้เป็นไปได้ว่าเด็กจะมีการตีความ หรือการรับรู้สาเหตุของความสำเร็จและความล้มเหลวแตกต่างกัน

จากความรู้ที่ผู้ทำวิจัยเกี่ยวกับการรับรู้สาเหตุของความสำเร็จและความล้มเหลวในมิติต่าง ๆ ในอายุที่ต่างกัน ฟริส และไซเดอร์ (Frieze and Synder. 1980 : 186) พบว่าการรับรู้สาเหตุด้านเปลี่ยนแปลงได้ของเด็กชั้นประถมศึกษาปีที่หนึ่ง ถึงชั้นประถมศึกษาปีที่ห้าจะเพิ่มขึ้นตามอายุ ส่วนบาร์ทอล (Bar-tal. 1979 citing Frieze. 1981 : 65) ได้ศึกษาการรับรู้สาเหตุของความสำเร็จและความล้มเหลวในประเทศอิสราเอล กับกลุ่มตัวอย่างทั้งประถมศึกษาปีที่สาม ชั้นประถมศึกษาปีที่หก ชั้นมัธยมศึกษาปีที่สาม และชั้นมัธยมศึกษาปีที่หก พบว่าเมื่ออายุเพิ่มขึ้นการรับรู้สาเหตุด้านอำนาจภายในตนจะมีน้อยลง ซึ่งอาจเป็นไปได้ว่ามีการใช้จำนวนมิติการรับรู้สาเหตุที่แตกต่างกัน และมีการใช้โครงสร้างแบบสอบถามที่แตกต่างกันคือ งานวิจัยฉบับแรกใช้วิธีการให้เด็กเลือกลักษณะการรับรู้สาเหตุที่กำหนดให้ แต่งานวิจัยฉบับหลังให้เด็กประเมินจากแบบสอบถามว่าดีหรือไม่ดีอย่างไร อีกทั้งยังเป็นกลุ่มตัวอย่างที่ต่างวัฒนธรรมกับคือประเทศ สหรัฐอเมริกา และประเทศอิสราเอล ทำให้การรับรู้สาเหตุของความสำเร็จและความล้มเหลวแตกต่างกันได้

อย่างไรก็ดี มาร์ช และคนอื่น ๆ (Marsh and others. 1984 : 13-14) ได้ประมวลงานวิจัยพอสรุปได้คือ ในเด็กเล็กจะมีการรับรู้สาเหตุแตกต่างกันในช่วงอายุที่ต่างกัน คือเด็กเล็กจะไม่สามารถแยกมิตติการรับรู้สาเหตุต่าง ๆ ได้อย่างชัดเจน ในด้านความสามารถกับความพยายามและ ฟริส (Frieze. 1981 : 66-67) ประมวลงานวิจัยพบว่าเด็กเมื่ออายุเพิ่มขึ้นจะมีการตีความหรือการใช้เหตุผลอย่างเป็นระบบเพิ่มขึ้น ซึ่งความแตกต่างเหล่านี้เอาจทำให้การรับรู้สาเหตุเปลี่ยนแปลงไปตามอายุ

โดยสรุประดับชั้นเรียนหรืออายุที่แตกต่างกันกับพัฒนาการในตัวเองเด็กจะมีความแตกต่างกันและพัฒนาการเหล่านี้ทำให้เด็กมีการรับรู้สภาพแวดล้อมหรือตัวเด็กเอง ในความสำเร็จและล้มเหลว อย่างมีเหตุผลขึ้น คือระดับชั้นเรียนสูงขึ้นไปจะรับรู้สาเหตุของความสำเร็จและความล้มเหลวมาจากอำนาจภายในตนมากกว่าเด็กที่มีระดับชั้นเรียนต่ำกว่า

การรับรู้สาเหตุของความสำเร็จและความล้มเหลวกับผลสัมฤทธิ์ทางการเรียน

การรับรู้สาเหตุของความสำเร็จและความล้มเหลวมีผลต่อความรู้สึก ความคาดหวังความสำเร็จในอนาคต และนำไปสู่ผลลัพธ์ในอนาคต บาร์ทอล (Bar-Tal. 1978 : 260-261) ได้กล่าวถึงปฏิกิริยาของการรับรู้สาเหตุของความสำเร็จและความล้มเหลวว่ามีผลต่อความรู้สึกภูมิใจ ละอายใจ และการเกิดความสับสนถึงผลทางการเรียนในอนาคต โดยที่การรับรู้สาเหตุของความพยายามก่อให้เกิดความคาดหวังในอนาคตได้มากกว่าการรับรู้สาเหตุด้านความถนัด คือ ความสามารถ และความยากง่ายของงาน งานวิจัยที่ศึกษารูปแบบของการรับรู้สาเหตุกับผลสัมฤทธิ์ทางการเรียน คีลงานของ กริฟฟิน และ คนอื่น ๆ (Griffen and others. 1984 : 1120PA) เขาศึกษาการรับรู้สาเหตุของความสำเร็จ และความล้มเหลวของการแสดงออกในวิทยาลัย ใช้กลุ่มตัวอย่างนักศึกษาจำนวน 114 คน ให้รับรู้สาเหตุของความสำเร็จและความล้มเหลวสี่ลักษณะ คือ ความสามารถ ความพยายาม โชค และความยากง่ายของงาน พบว่าผู้ที่มีการรับรู้สาเหตุที่เกี่ยวกับความพยายามสูงจะทำให้มีผลสัมฤทธิ์ทางการเรียนสูง ในขณะที่การรับรู้สาเหตุของความสำเร็จว่าเป็นเพราะโชค ไม่มีผลต่อผลสัมฤทธิ์ทางการเรียน ส่วนการศึกษาของ ไฮกุชิ และคนอื่น ๆ (Higuchi and others. 1984 : 1712PA) ได้สร้างแบบวัดการรับรู้สาเหตุของความสำเร็จและความล้มเหลวเป็นสี่ลักษณะ ได้แก่ ความสามารถ ความพยายาม โชค และความยากง่ายของงาน ไปใช้กับนักเรียนชั้นประถมศึกษาปีที่สี่ถึงหก พบว่าการรับรู้สาเหตุของความสำเร็จว่าเป็นเพราะความพยายาม ความสามารถ และการรับรู้สาเหตุของความล้มเหลวว่าเป็นเพราะขาดความสามารถนั้น อธิบายผลสัมฤทธิ์ทางการเรียนได้ดี จะเห็นได้ว่าการรับรู้สาเหตุที่เป็นองค์ประกอบภายในตนมีความสำคัญต่อผลสัมฤทธิ์ทางการเรียนมากกว่าองค์ประกอบภายนอก

การศึกษาความสัมพันธ์ระหว่างการรับรู้สาเหตุกับผลสัมฤทธิ์ทางการเรียน มาร์ช และคนอื่น ๆ (Marsh and others. 1984 : 15) ได้รายงานว่า การรับรู้สาเหตุของความล้มเหลวว่าเป็นเพราะความสามารถ กับผลสัมฤทธิ์วิชาคณิตศาสตร์มีค่าความสัมพันธ์ทางบวก และกรณีประสบความสำเร็จว่าเป็นเพราะขาดความสามารถมีค่าความสัมพันธ์ทางลบ ต่อมา มาร์ช (Marsh. 1984 : 1303) ได้ศึกษาพบว่า การรับรู้สาเหตุของความล้มเหลวว่าเป็นเพราะความสามารถและความพยายามจะมีความสัมพันธ์ทางบวกกับผลสัมฤทธิ์ทางการอ่าน และกรณีประสบความสำเร็จจะมีความสัมพันธ์ทางลบกับการรับรู้สาเหตุของความล้มเหลวว่าเป็นเพราะขาดความสามารถและขาดความพยายาม

จากงานวิจัยเหล่านี้พบว่า การรับรู้สาเหตุมีความสัมพันธ์กับผลสัมฤทธิ์ทางการเรียนที่แตกต่างกัน โดยที่การรับรู้สาเหตุของความล้มเหลวว่าเป็นเพราะความสามารถ และความพยายามกับผลสัมฤทธิ์ทางการเรียนจะมีความสัมพันธ์ทางบวก ส่วนความล้มเหลวจะมีความสัมพันธ์ทางลบกับการรับรู้สาเหตุของความล้มเหลวว่าเป็นเพราะขาดความสามารถและขาดความพยายาม

จากงานวิจัยที่ประมวลมานี้อาจสรุปได้ว่า องค์ประกอบที่มีความสัมพันธ์กับการรับรู้สาเหตุของความล้มเหลวและความล้มเหลวได้ประกอบไปด้วย มโนภาพเกี่ยวกับตนเอง แรงจูงใจในสัมฤทธิ์ ผล และระดับชั้นทางสังคม ซึ่งการรับรู้สาเหตุของความล้มเหลวและความล้มเหลวของบุคคลยังมีความสัมพันธ์กับผลสัมฤทธิ์ทางการเรียนอีกด้วย

เกณฑ์ความสำเร็จและความล้มเหลว

จากงานวิจัยเกี่ยวกับการรับรู้สาเหตุของความล้มเหลวและความล้มเหลวหลายเรื่อง กลุ่มตัวอย่างได้รับข้อมูลย้อนกลับว่า เขาได้ทำงานเกินใดที่หนึ่งได้เสียเพียงไร เช่น การศึกษาของ รัตนา ประเสริฐสม (รัตนา ประเสริฐสม 2526 : 46) เรื่องการเสริมสร้างจิตลักษณะเพื่อส่งเสริมพฤติกรรมอนามัยของนักเรียนประถมศึกษา โดยผู้ทดลองจะทำการตรวจสอบสภาพก่อนแล้วประเมินผลสภาพนั้นซึ่งให้ผลเป็นคะแนน หลังจากนั้นก็จะให้ทำเรียนประเมินคะแนนที่ตนเองได้รับว่าเป็นความสำเร็จหรือความล้มเหลว ในการรักษาสุขภาพนั้น แล้วจึงใช้แบบสอบถามวัดการรับรู้สาเหตุของความล้มเหลวหรือความล้มเหลวว่าเป็นเพราะเหตุใด เช่น ความสามารถ ความพยายาม เป็นต้น ส่วนอีกวิธีหนึ่งกลุ่มตัวอย่างจะได้รับข้อมูลย้อนกลับจากผู้ทดลองโดยตรงว่างานที่กำหนดให้ทำนั้น กลุ่มตัวอย่างประสบความสำเร็จหรือประสบความสำเร็จจากความล้มเหลวจากเกณฑ์ที่ผู้ทดลองกำหนดขึ้นมา หลังจากนั้นผู้วิจัยจะใช้แบบสอบถามวัดการรับรู้สาเหตุของความล้มเหลวหรือความล้มเหลวว่าเป็นเพราะเหตุใด (Elig and Frieze. 1979:623)

จากงานวิจัยที่ได้กล่าวมาแล้วจะเห็นได้ว่ามีเกณฑ์ความสำเร็จและความล้มเหลว 2 ประเภท สำหรับประเภทแรกผู้ทดลองจะให้กลุ่มตัวอย่างประเมินผลงานของตนเองว่าประสบความสำเร็จ หรือ ความล้มเหลวเพราะเหตุใด ส่วนประเภทที่สองผู้ทดลองจะเป็นผู้กำหนดเกณฑ์ขึ้นมาเองว่ากลุ่มตัวอย่าง ทำงานประสบความสำเร็จหรือความล้มเหลว ทั้งเกณฑ์ทั้งสองประเภทเป็นกระบวนการที่ซับซ้อนในแง่แต่ละบุคคล เช่นถ้าผู้ทดลองกำหนดเกณฑ์ขึ้นมาเองว่าผู้ใดสอบได้คะแนน 80 เปอร์เซ็นต์จะเป็นผู้ประสบความสำเร็จ แต่ถ้าได้คะแนนไม่ถึง 80 เปอร์เซ็นต์จะเป็นผู้ประสพความล้มเหลวการกำหนดเกณฑ์ในลักษณะนี้ อาจทำให้เด็กเรียนคนใดคนหนึ่งตั้งใจและรู้สึกว่าคุณประสบความสำเร็จ แต่ในขณะที่เด็กอีกเรียนอีกคนหนึ่งอาจผิดหวังและรู้สึกประสพความล้มเหลว อย่างไรก็ตามการรับรู้ว่าคุณประสบความสำเร็จและความล้มเหลวเป็นสิ่งสำคัญ และทำให้บุคคลตีความหรือให้เหตุผลของการประสบความสำเร็จหรือความล้มเหลวตามการรับรู้ของตนเอง ดังนั้นงานวิจัยฉบับนี้จึงกำหนดให้กลุ่มตัวอย่างประสบความสำเร็จและความล้มเหลวไปพร้อม ๆ กันจากงานที่ได้กระทำมาและจะกระทำในอนาคต

การวัดการรับรู้สาเหตุของความสำเร็จและความล้มเหลว

ถึงแม้ว่าการรับรู้สาเหตุเป็นสิ่งที่ไม่สามารถสังเกตได้โดยตรง แต่ก็สามารถกำหนด หรือจัด-สภาพการณ์ให้บุคคลแสดงออกให้เห็นพฤติกรรมที่ศึกษาได้ และสามารถวัดได้ การวัดการรับรู้สาเหตุของความสำเร็จและความล้มเหลวโดยทั่วไปแล้วมีวิธีการวัดประกอบไปด้วย คำถามแบบไม่มีโครงสร้างหรือคำถามปลายเปิด และคำถามแบบมีโครงสร้าง ซึ่งประกอบด้วย มาตรฐานประเมินค่าด้านเดียวแบบประเมินค่าแบบเปอร์เซ็นต์ ตัวเลือกกรณีเดียว มาตรฐานประเมินค่าสองด้าน และเปรียบเทียบ-รายคู่ การวัดการรับรู้สาเหตุของความสำเร็จและความล้มเหลวส่วนมากแล้วจะใช้การวัดชนิดมีโครงสร้าง มากกว่าชนิดไม่มีโครงสร้าง อิลิก และฟรีส (Elig and Frieze. 1979 : 631) ได้เปรียบเทียบการวัดประเภทมีโครงสร้างกับการวัดประเภทไม่มีโครงสร้าง พบว่าการวัดชนิดหลังมีความดี้อยู่ในด้านความเที่ยงตรง และความเที่ยงกัน ดังที่งานวิจัยฉบับนี้จึงใช้การวัดประเภทมีโครงสร้าง

ส่วนการตอบสนองผลลัพท์ที่เกิดขึ้น อาจมีข้อจำกัดในด้านหลักการแต่ละวัยต่อการแยกแยะผลลัพท์ที่เกิดขึ้น อย่างไรก็ตาม สไตเปก และวิสซ์ (Stipek and Weisz. 1981 : 123) กล่าวว่า การวัดการรับรู้สาเหตุของความสำเร็จและความล้มเหลวสามารถให้จับเดียวกันได้ทั้งเด็กชั้นประถมศึกษา และมัธยมศึกษา ดังปรากฏในรายงานการวิจัยของ ฟรีส และบาร์ทอล (Frieze and Bar-Tal. 1980 : 83) ฟรีส และไซเดอร์ (Frieze and Synder. 1980 : 186) และฟรีส (Frieze. 1981 : 64) เป็นต้น

มิติของการรับรู้สาเหตุ มีเยอร์ (Meyer. 1980 : 704) ได้ใช้เทคนิควิเคราะห์องค์ประกอบ ศึกษาที่ต่างกัน ๆ พบว่ารูปแบบการแบ่งมิติที่ไปวัดการรับรู้สาเหตุของความสำเร็จและความล้มเหลวซึ่ง

ประกอบไปด้วยมิติตามเชื่อแหล่งของอำนาจ มิติตามคงที่ และมิติตามสามารถควบคุมได้ พบว่า ทั้งสามมิตินี้มีความ เชื่อมั่นและความเที่ยงตรงสัมพันธ์กับการแบ่งมิตินิเวศการรับรู้สาเหตุดังกล่าว อย่างไรก็ตาม แม้ว่าการวัดการรับรู้สาเหตุของความสำ เร็จและความล้มเหลวอาจแบ่งละเอียดได้สามมิติ แต่นัก วิจัยมักนิยมศึกษาจำกัดเพียงสองมิติ คือ มิติตามเชื่อแหล่งของอำนาจ และมิติตามคงที่ ดังนั้นงาน วิจัยฉบับนี้จึงศึกษาการรับรู้สาเหตุของความสำ เร็จและความล้มเหลวเพียงสองมิติ เท่านั้น

สมมติฐานการวิจัย

จากเอกสารและงานวิจัยที่เกี่ยวข้องที่ได้ทบทวนมาแล้วสามารถตั้ง เป็นสมมติฐานการวิจัยดังนี้

1. นักเรียนที่มีมโนภาพเกี่ยวกับตนเองสูง มีการรับรู้สาเหตุของความสำ เร็จว่าเป็นเพราะความสามารถ และความพยายาม สูงกว่านักเรียนที่มีมโนภาพเกี่ยวกับตนเองต่ำ
2. นักเรียนที่มีมโนภาพเกี่ยวกับตนเองต่ำ มีการรับรู้สาเหตุของความสำ เร็จว่าเป็นเพราะโชคดี และงานง่าย สูงกว่านักเรียนที่มีมโนภาพเกี่ยวกับตนเองสูง
3. นักเรียนที่มีมโนภาพเกี่ยวกับตนเองต่ำ มีการรับรู้สาเหตุของความล้มเหลวว่าเป็นเพราะขาดความสามารถ และขาดความพยายาม สูงกว่านักเรียนที่มีมโนภาพเกี่ยวกับตนเองสูง
4. นักเรียนที่มีมโนภาพเกี่ยวกับตนเองสูง มีการรับรู้สาเหตุของความล้มเหลวว่าเป็นเพราะโชคไม่ดี สูงกว่านักเรียนที่มีมโนภาพเกี่ยวกับตนเองต่ำ
5. นักเรียนที่มีแรงจูงใจใฝ่สัมฤทธิ์สูง มีการรับรู้สาเหตุของความสำ เร็จว่าเป็นเพราะความสามารถ และความพยายาม สูงกว่านักเรียนที่มีแรงจูงใจใฝ่สัมฤทธิ์ต่ำ
6. นักเรียนที่มีแรงจูงใจใฝ่สัมฤทธิ์ต่ำ มีการรับรู้สาเหตุของความล้มเหลวว่าเป็นเพราะขาดความสามารถสูงกว่านักเรียนที่มีแรงจูงใจใฝ่สัมฤทธิ์สูง
7. นักเรียนที่มีแรงจูงใจใฝ่สัมฤทธิ์สูง มีการรับรู้สาเหตุของความล้มเหลวว่าเป็นเพราะขาดความพยายามสูงกว่านักเรียนที่มีแรงจูงใจใฝ่สัมฤทธิ์ต่ำ
8. การรับรู้สาเหตุของความสำ เร็จว่าเป็นเพราะความสามารถ ความพยายาม มีความสัมพันธ์ทางบวก กับผลสัมฤทธิ์วิชาคณิตศาสตร์ มโนภาพเกี่ยวกับตนเอง และแรงจูงใจใฝ่สัมฤทธิ์
9. การรับรู้สาเหตุของความสำ เร็จว่าเป็นเพราะงานง่าย และโชคดี มีความสัมพันธ์ทางลบกับผลสัมฤทธิ์วิชาคณิตศาสตร์ มโนภาพเกี่ยวกับตนเอง และแรงจูงใจใฝ่สัมฤทธิ์
10. การรับรู้สาเหตุของความล้มเหลวว่าเป็นเพราะขาดความพยายาม มีความสัมพันธ์ทางบวกกับผลสัมฤทธิ์วิชาคณิตศาสตร์ มโนภาพเกี่ยวกับตนเอง และแรงจูงใจใฝ่สัมฤทธิ์

11. การรับรู้สาเหตุของความล้มเหลวว่าเป็นเพราะขาดความสามารถ งานยาก และ โชคไม่ดี มีความสัมพันธ์ทางลบกับผลสัมฤทธิ์วิชาคณิตศาสตร์ มโนภาพเกี่ยวกับตน และแรงจูงใจใฝ่สัมฤทธิ์
12. เพศชายมีการรับรู้สาเหตุของความล้มเหลวว่าเป็นเพราะความสามารถ มากกว่าเพศหญิง
13. เพศหญิงมีการรับรู้สาเหตุของความล้มเหลวเป็นเพราะโชคดี และงานง่ายมากกว่าเพศชาย
14. เพศหญิงมีการรับรู้สาเหตุของความล้มเหลวเป็นเพราะขาดความสามารถ และ โชคไม่ดีมากกว่าเพศชาย
15. นักเรียนที่มีระดับชั้นทางสังคมต่างกัน มีการรับรู้สาเหตุของความล้มเหลวเป็นเพราะความสามารถ ความพยายาม โชคดี และงานง่ายแตกต่างกัน
16. นักเรียนที่มีระดับชั้นทางสังคมต่างกัน มีการรับรู้สาเหตุของความล้มเหลวเป็นเพราะขาดความสามารถ ขาดความพยายาม โชคไม่ดี และงานยากแตกต่างกัน
17. นักเรียนชั้นมัธยมศึกษาปีที่สอง มีการรับรู้สาเหตุของความล้มเหลวเป็นเพราะความสามารถ และความพยายามมากกว่านักเรียนชั้นประถมศึกษาปีที่ห้า
18. นักเรียนชั้นมัธยมศึกษาปีที่สอง มีการรับรู้สาเหตุของความล้มเหลวเป็นเพราะขาดความพยายามมากกว่านักเรียนชั้นประถมศึกษาปีที่ห้า

บทที่ 3

วิธีดำเนินการ

วิธีดำเนินการวิจัยมีขั้นตอนดังต่อไปนี้คือ กำหนดขอบเขตประชากรและแบบแผนการสุ่มตัวอย่าง สร้างและนับถ่วงเครื่องมือนำไปใช้ในการเก็บรวบรวมข้อมูล เก็บรวบรวมข้อมูล และท้ายสุดคือ การวิเคราะห์ข้อมูลตามสมมติฐาน รายละเอียดแต่ละขั้นตอนมีดังนี้

ประชากรและกลุ่มตัวอย่าง

ประชากรที่ศึกษาเป็นนักเรียนชั้นประถมศึกษาปีที่ห้าจำนวน 12,043 คน และชั้นมัธยมศึกษาปีที่สอง จำนวน 5,598 คน สังกัดสำนักงานการประถมศึกษา และกรมสามัญศึกษาในจังหวัดนครปฐม ปีการศึกษา 2530

กลุ่มตัวอย่างได้มาโดยวิธีสุ่มแบบหลายขั้นตอน (Multistage cluster sampling) จำนวนระดับชั้นเรียนละ 275 คน วิธีการสุ่มตัวอย่างสำหรับแต่ละระดับชั้นมีดังนี้

1. จำนวนโรงเรียนนอกเหนือเขตการปกครอง 6 อำเภอ (อำเภอเมืองนครปฐม อำเภอ-นครชัยศรี อำเภอสามพราน อำเภอดอนตูม อำเภอบางเลน และอำเภอกำแพงแสน)
2. สุ่มเขตการปกครองที่มี 6 อำเภอ ออกมา 3 อำเภอ ซึ่งได้แก่ อำเภอเมืองนครปฐม อำเภอนครชัยศรี และอำเภอสามพราน
3. สุ่มโรงเรียนจากอำเภอทั้งสาม ตามข้อ 2 (โดยอาศัยสัดส่วนของจำนวนนักเรียนของอำเภอ) 18 โรงเรียน
4. สุ่มห้องเรียนจากโรงเรียน 18 โรงเรียน ตามข้อ 3 มาโรงเรียนละ 1 ห้องเรียน ผลปรากฏดังตาราง 1

ตาราง 1 แสดงเขตการปกครอง ระดับชั้นเรียน จำนวนโรงเรียน จำนวนนักเรียน จำนวนห้องเรียน จำนวนตั้งโรงเรียน และชื่อโรงเรียน ในกลุ่มประชากรและกลุ่มตัวอย่าง สำหรับนักเรียนชั้นประถมศึกษาปีที่ห้า และชั้นมัธยมศึกษาปีที่สอง

เขตการปกครอง	ระดับชั้นเรียน	ประชากร			กลุ่มตัวอย่าง	
		จำนวนโรงเรียน	จำนวนนักเรียน	จำนวนห้องเรียน	จำนวนโรงเรียน	ชื่อโรงเรียน
อำเภอเมืองนครปฐม		52	3,799	112	5	1. โรงเรียนวัดสระกระเทียม 2. โรงเรียนวัดลาดปลาเค้า 3. โรงเรียนวัดไผ่ล้อม 4. โรงเรียนวัดโพรงมะเดื่อ 5. โรงเรียนวัดธรรมศาลา
อำเภอ นครชัยศรี	ป.5	41	1,865	77	3	1. โรงเรียนวัดท่าตำหนัก 2. โรงเรียนวัดศรีนักษทอง 3. โรงเรียนวัดกลางบางแก้ว
อำเภอ สามพราน		37	1,478	58	2	1. โรงเรียนบ้านสามพราน 2. โรงเรียนวัดไร่ขิง
รวม		130	7,142	247	10	
อำเภอเมืองนครปฐม		7	2,563	59	4	1. โรงเรียนสระเกษวิทยาคม 2. โรงเรียนหัวจรเข้วิทยา 3. โรงเรียนพระปฐมวิทยาลัย 4. โรงเรียนโพรงมะเดื่อวิทยา
อำเภอ นครชัยศรี	ม.2	7	821	26	2	1. โรงเรียนเพิ่มวิทยา 2. โรงเรียนกัทธฤาณวิทยา
อำเภอ สามพราน		4	919	23	2	1. โรงเรียนสามพรานวิทยา 2. โรงเรียนวัดไร่ขิงวิทยา
รวม		18	4,303	108	8	

เครื่องมือที่ใช้ในการรวบรวมข้อมูล

เครื่องมือที่ใช้ในการเก็บรวบรวมข้อมูลสำหรับงานวิจัยครั้งนี้ประกอบด้วย แบบสอบถามและแบบทดสอบรวม 6 ฉบับ คือ

1. แบบสอบถามลักษณะภูมิหลัง
2. แบบสอบถามวัดมโนภาพเกี่ยวกับตนเอง
3. แบบสอบถามวัดแรงจูงใจใฝ่สัมฤทธิ์
4. แบบสอบถามวัดการรับรู้สาเหตุของความล้มเหลวและความล้มเหลว
5. แบบทดสอบวัดผลสัมฤทธิ์วิชาคณิตศาสตร์ชั้นประถมศึกษาปีที่สี่ และ
6. แบบทดสอบวัดผลสัมฤทธิ์วิชาคณิตศาสตร์ชั้นมัธยมศึกษาปีที่หนึ่ง

แบบสอบถามลำดับที่ 1 - 4 ใช้เก็บข้อมูลนักเรียนทั้งสองระดับชั้น แบบทดสอบผลสัมฤทธิ์วิชาคณิตศาสตร์ชั้นประถมศึกษาปีที่สี่ ใช้ทดสอบนักเรียนชั้นประถมศึกษาปีที่ห้า และแบบทดสอบผลสัมฤทธิ์วิชาคณิตศาสตร์ชั้นมัธยมศึกษาปีที่หนึ่ง ใช้ทดสอบนักเรียนชั้นมัธยมศึกษาปีที่สอง โดยที่ลักษณะของแบบสอบถามและแบบทดสอบทั้ง 6 ชุดมีดังนี้

1. แบบสอบถามลักษณะภูมิหลัง เป็นคำถามเกี่ยวกับเพศ ระดับชั้นที่กำลังศึกษาอยู่และคำถามที่เกี่ยวข้องกับข้อมูลที่จะนำมาใช้เป็นดัชนีในการจัดระดับชั้นทางสังคมอันได้แก่ รายได้ของครอบครัว ระดับการศึกษา อาชีพของบิดามารดา(ผู้ปกครอง) และสิ่งของเครื่องใช้ใดครัวเรือน ซึ่งมีรายละเอียดและเกณฑ์การให้คะแนนดังต่อไปนี้

รายได้ของครอบครัว หมายถึง จำนวนเงินรายได้ของสมาชิกในครอบครัวที่มีรายได้ได้แก่ ค่าแรง เงินเดือน กำไรสุกшти รายได้จากทรัพย์สิน เงินที่ได้รับจากการช่วยเหลือ รายได้ที่ไม่เป็นตัวเงิน และรายได้อื่น ๆ คิดเป็นจำนวนเงินต่อเดือน แบ่งออกเป็น 2 ระดับ และเกณฑ์การให้น้ำหนักในแต่ละระดับมีดังนี้

- | | | | |
|----------------------------|------------|---|-------|
| 1. น้อยกว่า 3,000 บาท | ให้น้ำหนัก | 1 | คะแนน |
| 2. มากกว่า 3,000 บาทขึ้นไป | ให้น้ำหนัก | 2 | คะแนน |

ระดับการศึกษาของผู้ปกครอง แบ่งเป็นสองระดับ และในแต่ละระดับมีเกณฑ์การให้น้ำหนักดังนี้

- | | | | |
|----------------------------|------------|---|-------|
| 1. ชั้นประถมศึกษา | ให้น้ำหนัก | 1 | คะแนน |
| 2. สูงกว่าประถมศึกษาขึ้นไป | ให้น้ำหนัก | 2 | คะแนน |

อาชีพของนิคมอุตสาหกรรม (ผู้ประกอบการ) แบ่งเป็น 2 ระดับแต่ละระดับมีอาชีพโดยละเอียดและ
เกณฑ์การให้น้ำหนักดังต่อไปนี้

1. อาชีพที่ผู้ปฏิบัติใช้แรงงานไร้ฝีมือ เช่น ช่างเย็บเสื้อผ้า ช่างสวน ช่างไร่ คนรับใช้ ยาม
คนเสิร์ฟอาหาร นักการ คนทำความสะอาด คนขับรถ คนรับจ้าง หางแร่ เป็นต้น ให้น้ำหนัก 1
คะแนน

2. อาชีพที่ผู้ปฏิบัติงานใช้วิพลาและใช้แรงงานมีฝีมือ เช่น ครู อาจารย์ ข้าราชการ
ทหาร ตำรวจ วิศวกร สถาปนิก แพทย์ เกษตรกร ทนายความ นักบัญชี ผู้อำนวยการ ผู้จัดการ-
การ นักประพันธ์ นักหนังสือพิมพ์ นักบิน เจ้าของห้างร้าน พนักงานธุรการ ช่างปั้น ช่างศิลป์
นักดนตรี ช่างตัดเย็บเสื้อผ้า ช่างเสริมสวย ช่างทำเฟอร์นิเจอร์ พนักงานขาย เป็นต้น ให้น้ำหนัก 2
คะแนน

สิ่งของเครื่องใช้ในชีวิตประจำวัน ผู้วิจัยตัดแปลงมาจากเครื่องมือวัดการครอบครองสินค้าบริโภค
ซึ่งสร้างโดย กรมการค้า อักษรกุล (กรมการค้า อักษรกุล 2518) สามารถแบ่งเป็นสินค้า 17 ชนิด
และมีเกณฑ์ให้น้ำหนัก ดังนี้

1. นาฬิกา (แขวนหรือตั้งประจำบ้าน)	ให้น้ำหนัก 1	หน่วย
2. วิทยุ	ให้น้ำหนัก 1	หน่วย
3. เตารีดไฟฟ้า	ให้น้ำหนัก 2	หน่วย
4. นิตลย	ให้น้ำหนัก 3	หน่วย
5. หม้อหุงข้าวไฟฟ้า	ให้น้ำหนัก 3	หน่วย
6. เตาก๊าซ	ให้น้ำหนัก 4	หน่วย
7. จักรเย็บผ้า	ให้น้ำหนัก 4	หน่วย
8. โทรทัศน์	ให้น้ำหนัก 5	หน่วย
9. รถจักรยาน	ให้น้ำหนัก 6	หน่วย
10. ตู้เย็น	ให้น้ำหนัก 6	หน่วย
11. วิทยุสื่อสารหรือวิทยุสื่อสาร	ให้น้ำหนัก 7	หน่วย
12. รถจักรยานยนต์	ให้น้ำหนัก 8	หน่วย
13. โทรทัศน์	ให้น้ำหนัก 9	หน่วย
14. รถยนต์บรรทุก (กระบะสี่ล้อ)	ให้น้ำหนัก 9	หน่วย
15. รถยนต์นั่ง (รถเก๋ง)	ให้น้ำหนัก 10	หน่วย
16. เครื่องปรับอากาศ	ให้น้ำหนัก 11	หน่วย
17. เครื่องทำน้ำอุ่น (ที่อาบน้ำ)	ให้น้ำหนัก 12	หน่วย

เมื่อได้นำหน้าทำการมีสติเข้าบริโศคในครวั เรือแล้ว สามารถแบ่งระดับการมีสิ่งทองเครื่องใช้ใน
ครอนครวัเป็น 2 ระดับคือ ระดับต่ำ (0-35 หน่วย) ให้นำหน้า 1 คะแนน และระดับสูง (36
หน่วยขึ้นไป) ให้นำหน้า 2 คะแนน

การคำนวณตัวชี้วัดระดับชั้นทางสังคม จะให้นำหน้าหักคะแนนตั้งที่กล่าวมาแล้วมาหาคะแนนรวมของ
แต่ละคนว่าจัดอยู่ระดับชั้นทางสังคมใดบ้าง โดยระดับชั้นทางสังคมแบ่งเป็น 2 ระดับขั้นคือขั้นต่ำ
(คะแนนต่ำกว่าหรือเท่ากับ 5) และขั้นสูง (6 คะแนนขึ้นไป)

2. แบบสอบถามวัดมโนภาพเกี่ยวกับตน ผู้วิจัยสร้างและปรับปรุงขึ้น โดยมีโครงสร้างตามแบบ
วัดของ มาร์ช สมิธ และเบรนาเนส (Marsh, Smith and Barnes. 1983 : 333-357) ห้าด้านคือ
ด้านวิชาคณิตศาสตร์ ด้านความสามารถทางกาย ด้านบุคลิกขณะที่ปรากฏ ด้านความสัมพันธ์ระหว่างเพื่อน
และความสัมพันธ์กับผู้ปกครอง จำนวนข้อแบบสอบถามมีด้านละ 4 ข้อ ดังที่ทั้งฉบับมี 20 ข้อ มีข้อ
ความที่เป็นด้านบวก 11 ข้อ และด้านลบ 9 ข้อ แต่ละข้อเป็นมาตราส่วนประมิค่า 4 ระดับคือ
"จริงที่สุด" "จริง" "ไม่จริง" และ "ไม่จริงเลย" เด็กที่ได้คะแนนสูงถือว่าเป็นผู้มีมโนภาพเกี่ยวกับ-
ตนสูง และเด็กที่ได้คะแนนต่ำถือว่าเป็นผู้มีมโนภาพเกี่ยวกับตนต่ำ

ตัวอย่าง แบบสอบถามวัดมโนภาพเกี่ยวกับตน

001. นักเรียนมีความรักในตนเองมากในวิชาคณิตศาสตร์

"จริงที่สุด" "จริง" "ไม่จริง" "ไม่จริงเลย"

.....

ข้อกำหนดในการให้คะแนน แบ่งเป็นสองกรณีคือ คำถามด้านบวก ผู้ที่ตอบว่า "จริงที่สุด"
จะได้คะแนน 4 คะแนน และคะแนนจะลดลงตามลำดับ จนถึงตอบว่า "ไม่จริงเลย" ซึ่งได้คะแนน
1 คะแนน ส่วนคำถามด้านลบจะให้คะแนนตรงข้ามกับคำถามด้านบวก นิสัยของคะแนนรวมของผู้ตอบ
แต่ละคนอยู่ระหว่าง 20 - 80 คะแนน

3. แบบสอบถามวัดแรงจูงใจใฝ่สัมฤทธิ์ ผู้วิจัยสร้างและปรับปรุงจากโครงสร้างตามแบบวัด
ของเฮิร์ชแมน (Hermans. 1970 : 354 - 355) โดยใช้ลักษณะโครงสร้างผู้มีแรงจูงใจใฝ่สัม-
ฤทธิ์สูงมีลักษณะ 9 ประการคือ (1) มีระดับความมุ่งหวังสูง (2) มีความพยายามต่อสู้เพื่อไปสู่สถานะ
ที่สูงขึ้น (3) มีความอดทนใญ่การทำงานที่มีความยากระดับปานกลางได้ เห็นเวลานาน (4) ในขณะที่
ทำงานแม้จะถูกขัดจังหวะก็พยายามทำต่อไปจนสำเร็จ (5) มีความรู้สึกที่เวลาเป็นสิ่งที่ผ่านไป
อย่างรวดเร็ว (6) เป็นคนมุ่งอนาคตสูง (7) จะเลือกเป้าหมายที่มีความสามารถ (8) ตั้งการให้เป็น

ที่ยอมรับของผู้ตั้งเจตนาพยายามทำงานให้ได้ดี (9) พยายามทำสิ่งต่าง ๆ ให้ได้ดี จำนวนเนื้อหาของแบบสอบถามมีทั้งหมดมี 27 ข้อ มีข้อความที่เป็นด้านบวก 13 ข้อ และด้านลบ 14 ข้อ แต่ละข้อเป็นมาตราส่วนประเมินค่าสี่ระดับคือ "จริงที่สุด" "จริง" "ไม่จริง" "ไม่จริงเลย" และเด็กที่ได้คะแนนสูงถือว่าเป็นผู้มีแรงจูงใจใฝ่สัมฤทธิ์สูง เด็กที่ได้คะแนนต่ำถือว่าเป็นผู้มีแรงจูงใจใฝ่สัมฤทธิ์ต่ำ

ตัวอย่าง แบบสอบถามวัดแรงจูงใจใฝ่สัมฤทธิ์

001. นักเรียนเชื่อว่าความฉลาดเป็นเรื่องที่สำคัญมากที่จะนำไปสู่ความสำเร็จ
จริงที่สุด จริง ไม่จริง ไม่จริงเลย

.....
เกณฑ์ในการให้คะแนนแบ่งเป็นสองกรณีคือ คำถามที่เป็นข้อความด้านบวก ผู้ตอบว่า "จริงที่สุด" ได้คะแนน 4 คะแนน และคะแนนจะลดลงตามลำดับจนถึงตอบว่า "ไม่จริงเลย" จะได้คะแนน 1 คะแนน ส่วนคำถามที่เป็นข้อความด้านลบจะให้คะแนนตรงข้ามกับข้อความด้านบวก จิสัยของคะแนนรวมของผู้ตอบแต่ละคนอยู่ระหว่าง 27 - 108 คะแนน

4. แบบสอบถามวัดการรับรู้สาเหตุของความสำเร็จและความล้มเหลว ผู้วิจัยสร้างข้อความต่าง ๆ ซึ่งวัดการรับรู้สาเหตุของความสำเร็จและความล้มเหลว ตามทฤษฎีของ ไวเนอร์ (Weiner, 1980 : 346) ซึ่งได้กำหนดไว้ 4 ลักษณะคือ ความสามารถ ความพยายาม โชค และความยากง่ายของงาน โดยมีสถานการณ์ที่เป็นสิ่งเร้าสองสถานการณ์ คือ การประสบความสำเร็จและการประสบความสำเร็จและความล้มเหลวในวิชาคณิตศาสตร์ สำหรับกรณีประสบความสำเร็จคำตอบจะเป็นการรับรู้สาเหตุว่ามาจากความสามารถ ความพยายาม โชคดี และงานง่าย ส่วนกรณีประสบความสำเร็จและความล้มเหลวจะเป็นการรับรู้สาเหตุของความล้มเหลวว่าเป็นเพราะขาดความสามารถ ขาดความพยายาม โชคไม่ดี และงานยาก จำนวนข้อความทั้งสองกรณี มีทั้งหมด 40 ข้อ แบ่งเป็นกรณีประสบความสำเร็จ 20 ข้อ กรณีประสบความสำเร็จและความล้มเหลว 20 ข้อ ดังนั้นจำนวนข้อความกรณีประสบความสำเร็จ หรือกรณีประสบความสำเร็จและความล้มเหลว จะมีจำนวนข้อความแต่ละลักษณะอย่างละ 5 ข้อ ข้อความแต่ละข้อให้นักเรียนเลือกตามมาตราส่วนประเมินค่าสี่ระดับคือ "จริงที่สุด" "จริง" "ไม่จริง" "ไม่จริงเลย" คะแนนสูงถือว่ามี การรับรู้สาเหตุของความสำเร็จและความล้มเหลวลักษณะดังกล่าวสูง และเด็กที่ได้คะแนนต่ำแสดงว่ามีการรับรู้สาเหตุของความสำเร็จและความล้มเหลวลักษณะดังกล่าวต่ำ

ตัวอย่าง แบบสอบถามการรับรู้สาเหตุของความสำเร็จและความล้มเหลว

กรณีประสบความสำเร็จ : การรับรู้สาเหตุของความสำเร็จว่าเป็นเพราะความสามารถ

001. ถ้าให้นักเรียนได้คะแนนสอบวิชาคณิตศาสตร์ดี เป็นผลมาจากความสามารถของนักเรียนเอง
"จริงที่สุด" "จริง" "ไม่จริง" "ไม่จริงเลย"

.....

กรณีที่ประสบความสำเร็จ : การรับรู้สาเหตุของความล้มเหลวว่าเป็นเพราะงานยาก

002. เมื่อนักเรียนได้คะแนนสอบวิชาคณิตศาสตร์น้อย เป็นผลมาจากข้อสอบนี้ยากเกินไป
"จริงที่สุด" "จริง" "ไม่จริง" "ไม่จริงเลย"

.....

เกณฑ์การให้คะแนนทั้งกรณีประสบความสำเร็จและความล้มเหลว ผู้ที่ตอบว่า "จริงที่สุด" จะได้ 4 คะแนน และจะลดลงตามลำดับ จนถึงตอบว่า "ไม่จริงเลย" ซึ่งจะได้คะแนน 1 คะแนน นิสัยของคะแนนรวมของผู้ตอบแต่ละคน สำหรับแต่ละลักษณะของการรับรู้สาเหตุของความล้มเหลวและความล้มเหลวมีคะแนนระหว่าง 5 - 20 คะแนน

5. แบบทดสอบวัดผลสัมฤทธิ์วิชาคณิตศาสตร์ ประกอบด้วยแบบทดสอบสองชุดคือแบบทดสอบวิชาคณิตศาสตร์ซึ่งประเมินศึกษาปีที่สี่ และที่ห้ามัธยมศึกษาปีที่หนึ่ง สัดส่วนของเนื้อหาและพฤติกรรมในแบบทดสอบนี้ให้ตารางวิเคราะห์หลักสุดมาจากโรงเรียนกลุ่มตัวอย่างมาประกอบการสร้าง แบบทดสอบทั้งที่สี่ ประถมศึกษาปีที่สี่ และที่ห้ามัธยมศึกษาปีที่หนึ่งจะใช้เนื้อหาตลอดไปการศึกษา จำนวนนี้มาจากแบบทดสอบแต่ละฉบับมีระดับชั้นเรียนละ 30 ที่ล แต่ละที่ลมี 4 ตัวเลือก

การหาคุณภาพเครื่องมือที่ใช้วัด

เครื่องมือที่ใช้ในการวิจัยครั้งนี้คือ แบบสอบถามลักษณะภูมิหลัง แบบสอบถามวัดมโนภาพเกี่ยวกับตน แบบสอบถามวัดแรงจูงใจใฝ่สัมฤทธิ์ แบบสอบถามวัดการรับรู้สาเหตุของความล้มเหลวและความล้มเหลว และแบบทดสอบวัดผลสัมฤทธิ์วิชาคณิตศาสตร์ เครื่องมือวัดทุกฉบับยกเว้นแบบแรกผู้วิจัยได้ดำเนินการวิเคราะห์รายข้อ และคำนวณค่าความเชื่อมั่นดังนี้

1. การวิเคราะห์รายข้อ

นำแบบสอบถามไปทดลองใช้กับกลุ่มนักเรียนซึ่งมีลักษณะคล้ายกับกลุ่มตัวอย่างระดับชั้นเรียนละ 100 คน แล้วหาค่าอำนาจจำแนกคือ แบบสอบถามวัดมโนภาพเกี่ยวกับตน แบบสอบถามวัดแรงจูงใจใฝ่สัมฤทธิ์ และแบบสอบถามวัดการรับรู้สาเหตุของความล้มเหลวและค่าอำนาจจำแนกโดยวิธีเปรียบเทียบค่าเฉลี่ยของคะแนนกลุ่มสูง-ต่ำ ด้วยเทคนิค 30 เปรอร์เซ็นต์ในข้อมูลที่ได้คะแนนสูง-ต่ำ และทดสอบความแตกต่างโดยใช้สถิติที่ (t-test) (วิเชียร เกตุสิงห์ 2525:137-138)

สำหรับแบบทดสอบวัดผลสัมฤทธิ์วิชาคณิตศาสตร์ได้วิเคราะห์หาค่าความยากง่าย (p) และค่าอำนาจจำแนก (r) ด้วยวิธีหาสัดส่วนของความแตกต่างระหว่างกลุ่มสูง-ต่ำคือ แบ่งกลุ่มคะแนนรวมสูงและกลุ่มคะแนนรวมต่ำ (กลุ่มละ 30 คน) คำนวณค่าอำนาจจำแนกโดยใช้จำนวนผู้เลือกตอบในกลุ่มคะแนนรวมสูงลดด้วยจำนวนผู้เลือกตอบในกลุ่มคะแนนต่ำ แล้วหารด้วยครึ่งหนึ่งของจำนวนคนในกลุ่มคะแนนรวมสูงและกลุ่มคะแนนรวมต่ำ (สมบุญมณี จิตวงศ์ 2527:148-149)

เกณฑ์ในการพิจารณาตัดเลือกข้อความในแบบสอบถามและแบบทดสอบคือ แบบสอบถามวัดมโนภาพเกี่ยวกับตน แบบสอบถามวัดแรงจูงใจใฝ่สัมฤทธิ์ และแบบสอบถามวัดการรับรู้สาเหตุของความสำเร็จและความล้มเหลว จะคู่ค่าสถิติที่ (t -test) สอดคล้องทั้งสองระดับชั้นเรียน เป็นตัวแทนของโครงสร้างที่จะวัด จำนวนเข็ลที่ต้องการ และค่าสถิติที่ (t -test) ต้องไม่ต่ำกว่า 1.75 ส่วนแบบทดสอบวัดผลสัมฤทธิ์วิชาคณิตศาสตร์ทั้งสองระดับชั้นเรียนจะพิจารณาความยากง่าย (p) ให้อยู่ระหว่าง .2 - .8 และค่าอำนาจจำแนก (r) ต้องมากกว่า .2 ขึ้นไป แต่มีบางข้อที่ค่าความยากง่าย และค่าอำนาจจำแนกไม่ถึงเกณฑ์ที่กำหนดผู้วิจัยได้รับปรับปรุงก่อนนำไปใช้ (ดูภาคผนวก)

2. การคำนวณสัมประสิทธิ์ความเชื่อมั่น

เมื่อได้จำนวนข้อของแบบสอบถามและแบบทดสอบแล้ว ผู้วิจัยได้คำนวณค่าสัมประสิทธิ์ความเชื่อมั่นของแบบสอบถามและแบบทดสอบ สำหรับแบบสอบถามวัดมโนภาพเกี่ยวกับตน แบบสอบถามวัดแรงจูงใจใฝ่สัมฤทธิ์ แบบสอบถามวัดการรับรู้สาเหตุของความสำเร็จและความล้มเหลว หาค่าความเชื่อมั่นโดยคำนวณจากค่าสัมประสิทธิ์แอลฟาของ ครอนบาค (Cronbach's Alpha Coefficient) และแบบทดสอบวัดผลสัมฤทธิ์วิชาคณิตศาสตร์ หาค่าความเชื่อมั่นโดยวิธี คูเดอริชาร์ดสัน (Kuder-Richarson) สูตรที่ 20 (KR-20) (สัทนัท ศลโกสุม 2525:283-284) (ดูภาคผนวก)

การเก็บรวบรวมข้อมูล

1. ขอความร่วมมือไปยังหัวหน้าโรงเรียนกลุ่มตัวอย่างทั้ง 18 โรงเรียน เพื่อขออนุญาตสอบถามและทดสอบนักเรียนในกลุ่มตัวอย่าง โดยทำตามระเบียบของหน่วยงานเหล่านั้น
2. เมื่อติดต่อบุคคลที่เกี่ยวข้องเรียบร้อยแล้ว จึงดำเนินการเก็บข้อมูลตามโรงเรียนกลุ่มตัวอย่าง โดยเก็บข้อมูลสองครั้ง คือครั้งแรกให้แบบสอบถามลักษณะภูมิหลัง แบบสอบถามวัดมโนภาพเกี่ยวกับตน แบบสอบถามวัดแรงจูงใจใฝ่สัมฤทธิ์ และแบบสอบถามวัดการรับรู้สาเหตุของความสำเร็จและความล้มเหลว สำหรับแบบสอบถามลักษณะภูมิหลังนี้ผู้วิจัยอนุญาตให้ให้นักเรียนเฝ้ากลับไปสอบถามบิดามารดา หรือผู้ปกครองได้ ในกรณีที่นักเรียนไม่ทราบข้อมูลบางประการ และนำส่งวันถัดไป

การเก็บครั้งที่สองไว้ระยะเวลาไม่เกิน 7 วันเป็นการทดสอบวัดผลสัมฤทธิ์วิชาคณิตศาสตร์ ซึ่งการเก็บข้อมูลทั้งสองครั้งได้ทำการเก็บข้อมูลภายในช่วงแรกภาคต้นของปีการศึกษา 2530

3. ตรวจสอบแบบสอบถาม และแบบทดสอบทั้งหมดตามเกณฑ์ที่กำหนดทิ้งไว้แล้ว

การวิเคราะห์ข้อมูล

1. หาค่าร้อยละของกลุ่มตัวอย่างจำแนกตามลักษณะภูมิหลัง และหาค่าสถิติพื้นฐานของตัวแปรที่ศึกษา
2. หาค่าความสัมพันธ์แบบเพียร์สัน (Pearson product-moment coefficient of Correlation) (ผจงจิต อภิเษกรธรรม 2528 : 188) (สมมติฐานที่ 8 , 9 , 10 และ 11)
3. เปรียบเทียบค่าเฉลี่ยกลุ่มตัวอย่างสองกลุ่ม (เมื่อมีตัวแปรตามหลายตัว) โดยสถิติโฮลเทลลิงที่สแควร์ (Hotelling- T^2) (สำเริง บุญเรืองรัตน์ 2526:113-116 , Timm. 1975 :213-223) (สมมติฐานที่ 1 , 2 , 3 , 4 , 5 , 6 , 7 , 12 , 13 , 14 , 15 , 16 , 17 , และ 18)
4. หาค่าสัมประสิทธิ์สหสัมพันธ์เพียร์สัน (สุชาติ ประสิทธิ์รัฐสินธุ์ และลัดดาวัลย์ รอดมณี 2527 : 35-45)

บทที่ 4

ผลการวิเคราะห์ข้อมูล

สัญลักษณ์และอักษรย่อที่ใช้แทนความหมายต่าง ๆ ในการวิเคราะห์ผลดังนี้

\bar{X}	แทน	คะแนนเฉลี่ย
N	แทน	จำนวนนักเรียนในกลุ่มตัวอย่าง
S.D.	แทน	ความเบี่ยงเบนมาตรฐาน
T^2	แทน	ค่า T^2 ใน T^2 -Distribution (Hotelling- T^2)
L	แทน	ค่าสมการแบ่งกลุ่มเชิงตรรกยะ (Linear Discriminant)
range	แทน	พิสัยของคะแนน
X_1	แทน	การรับรู้สาเหตุของความล้มเหลวว่าเป็นเพราะความสามารถ
X_2	แทน	การรับรู้สาเหตุของความล้มเหลวว่าเป็นเพราะความพยายาม
X_3	แทน	การรับรู้สาเหตุของความล้มเหลวว่าเป็นเพราะโชค
X_4	แทน	การรับรู้สาเหตุของความล้มเหลวว่าเป็นเพราะงานง่าย
X_5	แทน	การรับรู้สาเหตุของความล้มเหลวว่าเป็นเพราะขาดความสามารถ
X_6	แทน	การรับรู้สาเหตุของความล้มเหลวว่าเป็นเพราะขาดความพยายาม
X_7	แทน	การรับรู้สาเหตุของความล้มเหลวว่าเป็นเพราะโชคไม่ดี
X_8	แทน	การรับรู้สาเหตุของความล้มเหลวว่าเป็นเพราะงานยาก
SELF1	แทน	มโนภาพเกี่ยวกับตนเองของนักเรียนชั้นประถมศึกษาปีที่ห้า
SELF2	แทน	มโนภาพเกี่ยวกับตนเองของนักเรียนชั้นมัธยมศึกษาปีที่สอง
NACH1	แทน	แรงจูงใจใฝ่สัมฤทธิ์ของนักเรียนชั้นประถมศึกษาปีที่ห้า
NACH2	แทน	แรงจูงใจใฝ่สัมฤทธิ์ของนักเรียนชั้นมัธยมศึกษาปีที่สอง
MATH1	แทน	ผลสัมฤทธิ์วิชาคณิตศาสตร์ชั้นประถมศึกษาปีที่สี่ของนักเรียนชั้นประถมศึกษาปีที่ห้า
MATH2	แทน	ผลสัมฤทธิ์วิชาคณิตศาสตร์ชั้นมัธยมศึกษาปีที่หนึ่งของนักเรียนชั้นมัธยมศึกษาปีที่สอง
R	แทน	สัมประสิทธิ์ของคุณ
R^2	แทน	สัมประสิทธิ์ของการทำนายของคุณ
β	แทน	น้ำหนักของตัวพยากรณ์ (Bata Weight)

การเสนอผลการวิเคราะห์ข้อมูล

การเสนอผลการวิเคราะห์ข้อมูลของนักเรียนชั้นประถมศึกษาปีที่ห้า และชั้นมัธยมศึกษาปีที่สอง มีลำดับดังนี้

1. จำนวนนักเรียนในกลุ่มตัวอย่างจำแนกตามลักษณะภูมิหลัง ค่าสถิติพื้นฐาน (ค่าเฉลี่ย ส่วนเบี่ยงเบนมาตรฐาน และพิสัย) ของตัวแปรที่ศึกษา 11 ตัวคือ มโนภาพเกี่ยวกับตน แรงจูงใจใฝ่สัมฤทธิ์ การรับรู้สาเหตุของความสำเร็จว่าเป็นเพราะความสามารถ ความพยายาม โชคดี และงานง่าย การรับรู้สาเหตุของความล้มเหลวว่าเป็นเพราะขาดความสามารถ ขาดความพยายาม โชคดี ไม่ดี และงานยาก และผลสัมฤทธิ์วิชาคณิตศาสตร์
2. ค่าความสัมพันธ์ระหว่างตัวแปรต่าง ๆ ทั้ง 11 ตัวตั้งที่กล่าวไว้ข้อ 1
3. ผลการเปรียบเทียบคะแนนเฉลี่ยของการรับรู้สาเหตุของความสำเร็จว่าเป็นเพราะความสามารถ ความพยายาม โชคดี และงานง่าย การรับรู้สาเหตุของความล้มเหลวว่าเป็นเพราะขาดความสามารถ ขาดความพยายาม โชคดี ไม่ดี และงานยาก สำหรับนักเรียนที่มีมโนภาพเกี่ยวกับตน แรงจูงใจใฝ่สัมฤทธิ์ เพศ ระดับชั้นทางสังคม และระดับชั้นเรียนที่ต่างกัน
4. ค่าสัมประสิทธิ์สหสัมพันธ์อันดับของตัวแปรเกณฑ์ คือ ผลสัมฤทธิ์วิชาคณิตศาสตร์ กับตัวแปรพยากรณ์ 12 ตัว คือ มโนภาพเกี่ยวกับตน แรงจูงใจใฝ่สัมฤทธิ์ เพศ ระดับชั้นทางสังคม การรับรู้สาเหตุของความสำเร็จว่าเป็นเพราะความสามารถ ความพยายาม โชคดี งานง่าย การรับรู้สาเหตุของความล้มเหลวว่าเป็นเพราะขาดความสามารถ ขาดความพยายาม โชคดี ไม่ดี และงานยาก

การวิเคราะห์ข้อมูล

1. ลักษณะของกลุ่มตัวอย่างและค่าสถิติพื้นฐานของตัวแปรที่ศึกษา

กลุ่มตัวอย่างในภาควิชาครั้งนี้ แบ่งเป็นนักเรียนระดับชั้นประถมศึกษาปีที่ห้า 275 คน และระดับชั้นมัธยมศึกษาปีที่สอง 275 คน จำแนกตามเพศ และระดับชั้นทางสังคมดังที่แสดงในตาราง 2

ตาราง 2 จำนวนและร้อยละของนักเรียนในกลุ่มตัวอย่างจำแนกตามลักษณะภูมิหลัง

ลักษณะ	ประถมศึกษาปีที่ห้า		มัธยมศึกษาปีที่สอง	
	จำนวน	ร้อยละ	จำนวน	ร้อยละ
จำนวนนักเรียนทั้งหมด	275	100	275	100
1. ชาย	135	49.1	147	53.5
2. หญิง	140	50.9	128	46.5
ระดับชั้นทางสังคม				
1. ต่ำ	168	61.1	130	47.3
2. สูง	107	38.9	145	52.7

จากตาราง 2 นักเรียนทั้งสองระดับชั้นเรียนมีจำนวนเพศชายและหญิงใกล้เคียงกัน แต่เมื่อแบ่งระดับชั้นทางสังคมเป็นกลุ่มสูงและกลุ่มต่ำพบว่านักเรียนชั้นประถมศึกษาปีที่ห้า ส่วนมากมาจากครอบครัวที่มีระดับชั้นทางสังคมต่ำกว่าระดับชั้นทางสังคมสูง ส่วนนักเรียนชั้นมัธยมศึกษาปีที่สองมาจากครอบครัวที่มีระดับชั้นทางสังคมต่ำและสูงใกล้เคียงกัน

อันึงการจำแนกระดับชั้นทางสังคมของนักเรียนแต่ละคน ใช้เกณฑ์ดังที่ได้บรรยายในบทที่ 3 โดยมีตัวแปรที่เกี่ยวข้องคือระดับการศึกษาของพ่อแม่หรือผู้ปกครอง อาชีพของพ่อแม่หรือผู้ปกครอง รายได้ของครอบครัว และสิ่งของเครื่องใช้ในครัวเรือน

ผลการคำนวณค่าสถิติพื้นฐานของคะแนนตัวแปรทั้ง 11 ตัวสำหรับนักเรียนทั้งสองระดับชั้นในกลุ่มตัวอย่างปรากฏในตาราง 3

ตาราง 3 คะแนนเฉลี่ย ส่วนเบี่ยงเบนมาตรฐาน และนิสัยของตัวแปรทั้ง 11 ตัว สำหรับนักเรียน
ชั้นประถมศึกษาปีที่ห้า และชั้นมัธยมศึกษาปีที่สอง ปรากฏในตาราง 3

ตัวแปร	คะแนน เต็ม	ชั้นประถมศึกษาปีที่ห้า			ชั้นมัธยมศึกษาปีที่สอง		
		\bar{X}	S.D.	range	\bar{X}	S.D.	range
มโนภาพเกี่ยวกับตน	80	57.98	6.66	43-76	59.27	6.35	40-76
แรงจูงใจใฝ่สัมฤทธิ์	108	84.81	9.00	64-108	86.99	8.39	65-107
การรับรู้สาเหตุความ สามารถ	20	14.19	2.48	8-20	14.40	2.62	5-20
การรับรู้สาเหตุความ พยายาม	20	15.79	2.30	9-20	16.09	2.10	9-20
การรับรู้สาเหตุโชคดี	20	10.70	2.44	5-18	10.03	2.75	5-19
การรับรู้สาเหตุงานง่าย	20	13.62	2.56	5-20	14.15	2.13	7-20
การรับรู้สาเหตุขาด ความสามารถ	20	12.11	2.49	5-18	12.92	2.58	5-20
การรับรู้สาเหตุขาด ความพยายาม	20	13.55	2.10	8-19	15.34	2.10	10-20
การรับรู้สาเหตุโชคไม่ดี	20	9.50	2.29	5-16	8.58	2.53	5-17
การรับรู้สาเหตุงานยาก	20	11.50	2.32	5-18	12.79	2.54	5-20
ผลสัมฤทธิ์วิชาคณิตศาสตร์	30	10.54	3.16	1-18	6.40	2.03	0-11

จากตาราง 3 มีแนวโน้มที่นักเรียนชั้นมัธยมศึกษาปีที่สองมีค่าคะแนนเฉลี่ยในตัวแปรโนภานเกี่ยวกับตน แรงจูงใจใฝ่สัมฤทธิ์ การรับรู้สาเหตุของความล้มเหลวว่าเป็นเพราะงานง่าย การรับรู้สาเหตุของความล้มเหลวว่าเป็นเพราะขาดความสามารถ ขาดความพยายาม และงานยากสูงกว่านักเรียนชั้นประถมศึกษาปีที่ห้า แต่มีค่าคะแนนเฉลี่ยในตัวแปรการรับรู้สาเหตุของความล้มเหลวว่าเป็นเพราะโชคดี การรับรู้สาเหตุของความล้มเหลวว่าเป็นเพราะโชคไม่ดีต่ำกว่านักเรียนชั้นประถมศึกษาปีที่ห้า ตัวแปรนอกก็มีความใกล้เคียงกัน

ส่วนเบี่ยงเบนมาตรฐานสำหรับคะแนนตัวแปรทุกตัว ของนักเรียนทั้งสองระดับชั้นเรียนมีค่าใกล้เคียงกันคือ ส่วนเบี่ยงเบนมาตรฐานสำหรับตัวแปรแรงจูงใจใฝ่สัมฤทธิ์มีค่ามาก (9 และ 8.39) และของตัวแปรโนภานเกี่ยวกับตนมีค่ารองลงมา (6.66 และ 6.35) ในนักเรียนชั้นประถมศึกษาปีที่ห้าและชั้นมัธยมศึกษาปีที่สองตามลำดับ ส่วนตัวแปรนอกก็มีความประมาณระหว่าง 2 ถึง 3

คะแนนผลสัมฤทธิ์วิชาคณิตศาสตร์ของนักเรียนทั้งสองระดับชั้นมีค่าคะแนนเฉลี่ยค่อนข้างต่ำ โดยเฉพาะนักเรียนชั้นมัธยมศึกษาปีที่สองมีค่าคะแนนผลสัมฤทธิ์วิชาคณิตศาสตร์ต่ำมาก และมีนักเรียนบางคนได้คะแนนศูนย์

2. ค่าความสัมพันธ์ระหว่างตัวแปรต่าง ๆ เพื่อทดสอบสมมติฐานข้อที่ 8 9 10 11

2.1 ความสัมพันธ์ระหว่างตัวแปรโนภานเกี่ยวกับตน แรงจูงใจใฝ่สัมฤทธิ์ และผลสัมฤทธิ์วิชาคณิตศาสตร์ กับตัวแปรการรับรู้สาเหตุของความล้มเหลวว่าเป็นเพราะความสามารถ ความพยายาม โชคดี และงานง่าย และการรับรู้สาเหตุของความล้มเหลวว่าเป็นเพราะขาดความสามารถ ขาดความพยายาม โชคไม่ดี และงานยาก เพื่อทดสอบสมมติฐานที่ 8 ที่ว่า "การรับรู้สาเหตุของความล้มเหลวว่าเป็นเพราะความสามารถ ความพยายามมีความสัมพันธ์ทางลบกับตัวแปรผลสัมฤทธิ์วิชาคณิตศาสตร์ มโนภานเกี่ยวกับตน และแรงจูงใจใฝ่สัมฤทธิ์" สมมติฐานข้อที่ 9 ที่ว่า "การรับรู้สาเหตุของความล้มเหลวว่าเป็นเพราะงานง่าย และโชคดีมีความสัมพันธ์ทางลบกับตัวแปรผลสัมฤทธิ์วิชาคณิตศาสตร์ มโนภานเกี่ยวกับตน และแรงจูงใจใฝ่สัมฤทธิ์" สมมติฐานข้อที่ 10 ที่ว่า "การรับรู้สาเหตุของความล้มเหลวว่าเป็นเพราะขาดความพยายาม มีความสัมพันธ์ทางบวกกับตัวแปรผลสัมฤทธิ์วิชาคณิตศาสตร์ มโนภานเกี่ยวกับตน และแรงจูงใจใฝ่สัมฤทธิ์" และสมมติฐานข้อที่ 11 ที่ว่า "การรับรู้สาเหตุของความล้มเหลวว่าเป็นเพราะขาดความสามารถ งานยาก และโชคไม่ดีมีความสัมพันธ์ทางลบกับตัวแปรผลสัมฤทธิ์วิชาคณิตศาสตร์ มโนภานเกี่ยวกับตน และแรงจูงใจใฝ่สัมฤทธิ์ สำหรับนักเรียนชั้นประถมศึกษาปีที่ห้า ซึ่งผลปรากฏในตาราง 4

ตาราง 4 ความสัมพันธ์ระหว่างมโนภาพเกี่ยวกับตนเอง แรงจูงใจใฝ่สัมฤทธิ์ และผลสัมฤทธิ์วิชาคณิตศาสตร์ กับการรับรู้สาเหตุของความล้มเหลวและความสำเร็จและความล้มเหลวว่าเป็นเพราะความสามารถ ความพยายาม โชคดี และงานง่าย การรับรู้สาเหตุของความล้มเหลวว่าเป็นเพราะขาดความสามารถ ขาดความพยายาม โชคดี และงานยาก สำหรับนักเรียนชั้นประถมศึกษาปีที่ห้า

ตัวแปร	X ₁	X ₂	X ₃	X ₄	X ₅	X ₆	X ₇	X ₈	SELF1	NACH1	MATH1
X ₁	1.00	***	-.095	***	.012	* .126	*** -.224	-.055	*** .377	*** .413	** .166
X ₂		1.00	* -.113	*** .309	.045	*** .301	*** -.251	-.007	*** .335	*** .513	* .117
X ₃			1.00	*** .226	*** .270	.001	*** .617	*** .279	* -.131	*** -.250	-.077
X ₄				1.00	** .162	** .154	** .131	*** .225	-.009	.039	.039
X ₅					1.00	*** .445	*** .291	*** .434	*** -.209	** -.154	-.070
X ₆						1.00	.052	*** .212	-.019	.092	* .117
X ₇							1.00	*** .300	** -.155	*** -.364	** -.139
X ₈								1.00	*** -.166	*** -.197	-.048
SELF1									1.00	*** .571	** .192
NACH1										1.00	* .114
MATH1											1.00

*** p < .001

** p < .01

* p < .05

จากตาราง 4 การรับรู้สาเหตุของความสำเร็จว่าเป็นเพราะความสามารถ และความพยายามมีความสัมพันธ์ทางบวกกับมโนภาพเกี่ยวกับตน แรงจูงใจใฝ่สัมฤทธิ์ และผลสัมฤทธิ์วิชาคณิตศาสตร์ ซึ่งเป็นการยืนยันสมมติฐานข้อที่ 8

การรับรู้สาเหตุของความสำเร็จว่าเป็นเพราะโชคดี มีความสัมพันธ์ทางลบกับมโนภาพเกี่ยวกับตน แรงจูงใจใฝ่สัมฤทธิ์ แต่ไม่มีความสัมพันธ์กับผลสัมฤทธิ์วิชาคณิตศาสตร์ ส่วนการรับรู้สาเหตุของความสำเร็จว่าเป็นเพราะงานง่าย ไม่มีความสัมพันธ์กับมโนภาพเกี่ยวกับตน แรงจูงใจใฝ่สัมฤทธิ์ และผลสัมฤทธิ์วิชาคณิตศาสตร์ ซึ่งผลการวิจัยเป็นไปตามสมมติฐานข้อที่ 9 เพียงบางส่วน

การรับรู้สาเหตุของความล้มเหลวว่าเป็นเพราะขาดความพยายาม มีความสัมพันธ์ทางบวกกับผลสัมฤทธิ์วิชาคณิตศาสตร์ แต่ไม่มีความสัมพันธ์กับมโนภาพเกี่ยวกับตน และแรงจูงใจใฝ่สัมฤทธิ์ ซึ่งผลการวิจัยเป็นไปตามสมมติฐานข้อที่ 10 เพียงบางส่วน

การรับรู้สาเหตุของความล้มเหลวว่าเป็นเพราะขาดความสามารถ งานยาก และโชคไม่ดี ส่วนมากมีความสัมพันธ์ทางลบกับตัวแปร มโนภาพเกี่ยวกับตน แรงจูงใจใฝ่สัมฤทธิ์ และผลสัมฤทธิ์วิชาคณิตศาสตร์ ยกเว้นการรับรู้สาเหตุของความล้มเหลวว่าเป็นเพราะขาดความสามารถ และโชคไม่ดีกับผลสัมฤทธิ์วิชาคณิตศาสตร์ไม่พบความสัมพันธ์กัน ซึ่งผลการวิจัยเป็นไปตามสมมติฐานข้อที่ 11 เพียงบางส่วน

กล่าวโดยสรุป ตัวแปร มโนภาพเกี่ยวกับตน และแรงจูงใจใฝ่สัมฤทธิ์มีความสัมพันธ์ทางบวกกับตัวแปรการรับรู้สาเหตุของความสำเร็จว่าเป็นเพราะความสามารถ ความพยายาม การรับรู้สาเหตุของความล้มเหลวว่าเป็นเพราะขาดความสามารถ โชคไม่ดี และงานยาก ส่วนตัวแปรที่มีความสัมพันธ์ทางบวกกับผลสัมฤทธิ์วิชาคณิตศาสตร์ คือการรับรู้สาเหตุของความสำเร็จว่าเป็นเพราะความสามารถ ความพยายาม การรับรู้สาเหตุของความล้มเหลวว่าเป็นเพราะขาดความพยายาม และตัวแปรที่มีความสัมพันธ์ทางลบกับผลสัมฤทธิ์วิชาคณิตศาสตร์คือ การรับรู้สาเหตุของความล้มเหลวว่าเป็นเพราะโชคไม่ดี อนึ่ง ตัวแปรทั้งสามตัวคือ มโนภาพเกี่ยวกับตน แรงจูงใจใฝ่สัมฤทธิ์ และผลสัมฤทธิ์วิชาคณิตศาสตร์มีความสัมพันธ์กันทางบวก ซึ่งผลวิจัยเป็นไปตามสมมติฐานข้อที่ 8 และเป็นไปตามสมมติฐานข้อที่ 9 10 และ 11 เพียงบางส่วน

ความสัมพันธ์ระหว่างการรับรู้สาเหตุของความสำเร็จว่าเป็นเพราะความสามารถ ความพยายาม โชคดี และงานง่าย การรับรู้สาเหตุของความล้มเหลวว่าเป็นเพราะขาดความสามารถ ขาดความพยายาม โชคไม่ดี และงานยาก พบว่าส่วนมากมีความสัมพันธ์ค่อนข้างสูง

2.2 ความสัมพันธ์ระหว่างตัวแปรมโนภาพเกี่ยวกับตน แรงจูงใจใฝ่สัมฤทธิ์ และผลสัมฤทธิ์วิชาคณิตศาสตร์ กับตัวแปรการรับรู้สาเหตุของความสำเร็จว่าเป็นเพราะความสามารถ ความพยายาม โชคดี และงานง่าย และการรับรู้สาเหตุของความล้มเหลวว่าเป็นเพราะขาดความสามารถ ขาดความพยายาม โชคไม่ดี และงานยาก เพื่อทดสอบสมมติฐานที่ 8 ที่ว่า "การรับรู้สาเหตุของความสำเร็จว่าเป็นเพราะความสามารถ ความพยายามมีความสัมพันธ์ทางบวกกับตัวแปรผลสัมฤทธิ์วิชาคณิตศาสตร์ มโนภาพเกี่ยวกับตน และแรงจูงใจใฝ่สัมฤทธิ์" สมมติฐานข้อที่ 9 ที่ว่า "การรับรู้สาเหตุของความสำเร็จว่าเป็นเพราะงานง่าย และโชคดีมีความสัมพันธ์ทางลบกับตัวแปรผลสัมฤทธิ์วิชาคณิตศาสตร์ มโนภาพเกี่ยวกับตน และแรงจูงใจใฝ่สัมฤทธิ์" สมมติฐานข้อที่ 10 ที่ว่า "การรับรู้สาเหตุของความล้มเหลวว่าเป็นเพราะขาดความพยายาม มีความสัมพันธ์ทางบวกกับตัวแปรผลสัมฤทธิ์วิชาคณิตศาสตร์ มโนภาพเกี่ยวกับตน และแรงจูงใจใฝ่สัมฤทธิ์" และสมมติฐานข้อที่ 11 ที่ว่า "การรับรู้สาเหตุของความล้มเหลวว่าเป็นเพราะขาดความสามารถ งานยาก และโชคไม่ดีมีความสัมพันธ์ทางลบกับตัวแปรผลสัมฤทธิ์วิชาคณิตศาสตร์ มโนภาพเกี่ยวกับตน และแรงจูงใจใฝ่สัมฤทธิ์" สำหรับนักเรียนชั้นมัธยมศึกษาปีที่สอง ซึ่งผลปรากฏในตาราง 5

ตาราง 5 ความสัมพันธ์ระหว่างมโนภาพเกี่ยวกับตนเอง แรงจูงใจใฝ่สัมฤทธิ์ และผลสัมฤทธิ์วิชาคณิตศาสตร์ กับการรับรู้สาเหตุของความล้มเหลวว่าเป็นเพราะความสามารถ ความพยายาม โชคดี และงานง่าย การรับรู้สาเหตุของความล้มเหลวว่าเป็นเพราะขาดความสามารถ ขาดความพยายาม โชคไม่ดี และงานยาก สำหรับนักเรียนมัธยมศึกษาปีที่สอง

ตัวแปร	X ₁	X ₂	X ₃	X ₄	X ₅	X ₆	X ₇	X ₈	SELF2	NACH2	MATH2
X ₁	1.00	.588***	-.153**	.283***	-.105*	.311***	-.169**	.047	.445***	.389***	.176**
X ₂		1.00	-.286***	.197***	-.172**	.328***	-.339***	-.042	.423***	.525***	.136*
X ₃			1.00	.109*	.290***	-.117*	.687***	.219***	-.183***	-.286***	-.141*
X ₄				1.00	.174**	.172**	.057	.159**	.227***	.102*	-.005
X ₅					1.00	.257***	.227***	.483***	-.300***	-.180***	-.175**
X ₆						1.00	-.198***	.114*	.046	.175**	.063
X ₇							1.00	.309***	-.241***	-.336***	-.169**
X ₈								1.00	-.222***	-.182***	-.169**
SELF2									1.00	.536***	.213***
NACH2										1.00	.185**
MATH2											1.00

*** p < .001

** p < .01

* p < .05

จากตาราง 5 การรับรู้สาเหตุของความสำเร็จว่าเป็นเพราะความสามารถ และความพยายามมีความสัมพันธ์ทางบวกกับมโนภาพเกี่ยวกับตน แรงจูงใจใฝ่สัมฤทธิ์ และผลสัมฤทธิ์วิชาคณิตศาสตร์ ซึ่งเป็นถาวรยืนยันสมมติฐานข้อที่ 8

การรับรู้สาเหตุของความสำเร็จว่าเป็นเพราะงานง่าย มีความสัมพันธ์ทางบวกกับมโนภาพเกี่ยวกับตน แรงจูงใจใฝ่สัมฤทธิ์ แต่ไม่มีความสัมพันธ์กับผลสัมฤทธิ์วิชาคณิตศาสตร์ ส่วนการรับรู้สาเหตุของความสำเร็จว่าเป็นเพราะโชคดี มีความสัมพันธ์ทางลบกับมโนภาพเกี่ยวกับตน แรงจูงใจใฝ่สัมฤทธิ์ และผลสัมฤทธิ์วิชาคณิตศาสตร์ ซึ่งผลการวิจัยเป็นไปตามสมมติฐานข้อที่ 9 เพียงบางส่วน

การรับรู้สาเหตุของความล้มเหลวว่าเป็นเพราะขาดความพยายาม มีความสัมพันธ์ทางบวกกับผลสัมฤทธิ์วิชาคณิตศาสตร์ แต่ไม่มีความสัมพันธ์กับมโนภาพเกี่ยวกับตน และผลสัมฤทธิ์วิชาคณิตศาสตร์ ซึ่งผลการวิจัยเป็นไปตามสมมติฐานข้อที่ 10 เพียงบางส่วน

การรับรู้สาเหตุของความล้มเหลวว่าเป็นเพราะขาดความสามารถ งานยาก และโชคไม่ดี มีความสัมพันธ์ทางลบกับตัวแปรมโนภาพเกี่ยวกับตน แรงจูงใจใฝ่สัมฤทธิ์ และผลสัมฤทธิ์วิชาคณิตศาสตร์ ซึ่งผลการวิจัยเป็นไปตามสมมติฐานข้อที่ 11

โดยสรุปจากตาราง 5 ผลการวิจัยพบว่า เป็นไปตามสมมติฐานข้อที่ 8 11 และเป็นไปตามสมมติฐานข้อที่ 9 10 เพียงบางส่วน

ความสัมพันธ์ระหว่างการรับรู้สาเหตุของความสำเร็จว่าเป็นเพราะความสามารถ ความพยายาม โชคดี และงานง่าย การรับรู้สาเหตุของความล้มเหลวว่าเป็นเพราะขาดความสามารถ ขาดความพยายาม โชคไม่ดี และงานยาก พบว่าส่วนมากมีความสัมพันธ์ค่อนข้างสูง

กล่าวโดยสรุป จากตาราง 4 และ 5 ตัวแปรมโนภาพเกี่ยวกับตน แรงจูงใจใฝ่สัมฤทธิ์ และผลสัมฤทธิ์วิชาคณิตศาสตร์ จะมีความสัมพันธ์กับการรับรู้สาเหตุของความสำเร็จ และความล้มเหลวทั้ง 8 ตัว (ความสามารถ ความพยายาม โชคดี งานง่าย ขาดความสามารถ ขาดความพยายาม โชคไม่ดี และงานยาก) ในลักษณะเดียวกัน ยกเว้นตัวแปรการรับรู้สาเหตุของความล้มเหลวว่าเป็นเพราะขาดความพยายามมีความสัมพันธ์ทางบวกกับผลสัมฤทธิ์วิชาคณิตศาสตร์ เฉพาะนักเรียนชั้นประถมศึกษาปีที่ 4 การรับรู้สาเหตุของความสำเร็จว่าเป็นเพราะโชคดี การรับรู้สาเหตุของความล้มเหลวว่าเป็นเพราะขาดความสามารถ และงานยากมีความสัมพันธ์ทางลบกับผลสัมฤทธิ์วิชาคณิตศาสตร์ เฉพาะนักเรียนชั้นมัธยมศึกษาปีที่สอง ตัวแปรการรับรู้สาเหตุของความสำเร็จว่าเป็นเพราะงานง่าย และการรับรู้สาเหตุของความล้มเหลวว่าเป็นเพราะขาดความพยายามมีความสัมพันธ์ทางบวกกับมโนภาพเกี่ยวกับตน และแรงจูงใจใฝ่สัมฤทธิ์ เฉพาะนักเรียนชั้นมัธยมศึกษาปีที่สอง แต่การรับรู้สาเหตุของความล้มเหลวว่าเป็นเพราะขาดความสามารถ ไม่มีความสัมพันธ์กับมโนภาพเกี่ยวกับตน และแรงจูงใจใฝ่สัมฤทธิ์ ในนักเรียนทั้งสองระดับชั้นเรียน

การพบว่าตัวแปรทั้ง 8 ตัวดังกล่าวข้างต้นมีความสัมพันธ์กันอย่างมีนัยสำคัญทั้งนักเรียนชั้นประถมศึกษาปีที่ 4 และนักเรียนชั้นมัธยมศึกษาปีที่สอง เป็นสิ่งแสดงว่าการใช้เทคนิคการวิเคราะห์ตัวแปรพหุคูณที่เลือกใช้ในงานวิจัยฉบับนี้ เป็นวิธีที่เหมาะสม

3. เปรียบเทียบความแตกต่างของคะแนนเฉลี่ย สำหรับตัวแปรการรับรู้สาเหตุของความล้มเหลวและความล้มเหลวระหว่างกลุ่มที่มีโมภภาพเกี่ยวกับตนเอง แรงจูงใจใฝ่สัมฤทธิ์ เนต ระดับชั้นทางสังคม และระดับชั้นเรียนที่ต่างกัน เพื่อทดสอบสมมติฐานที่ 1 2 3 4 5 6 7 12 13 14 15 16 17 และ 18

3.1 การศึกษาการรับรู้สาเหตุของความล้มเหลวว่าเป็นเพราะความสามารถ ความพยายาม โชคดี และงานง่าย สำหรับนักเรียนชั้นประถมศึกษาปีที่ห้า ซึ่งมีโมภภาพเกี่ยวกับตนเองต่างกัน เพื่อทดสอบสมมติฐานข้อที่ 1 ที่ว่า "นักเรียนที่มีโมภภาพเกี่ยวกับตนเองสูงมีการรับรู้สาเหตุของความล้มเหลวว่าเป็นเพราะความสามารถ และความพยายามสูงกว่านักเรียนที่มีโมภภาพเกี่ยวกับตนเองต่ำ" และทดสอบสมมติฐานข้อที่ 2 ที่ว่า "นักเรียนที่มีโมภภาพเกี่ยวกับตนเองต่ำมีการรับรู้สาเหตุของความล้มเหลวว่าเป็นเพราะโชคดี และงานง่าย สูงกว่านักเรียนที่มีโมภภาพเกี่ยวกับตนเองสูง" ผลการเปรียบเทียบปรากฏในตาราง 6

ตาราง 6 เปรียบเทียบการรับรู้สาเหตุของความล้มเหลวว่าเป็นเพราะความสามารถ ความพยายาม โชคดี และงานง่าย สำหรับนักเรียนชั้นประถมศึกษาปีที่ห้า ที่มีโมภภาพเกี่ยวกับตนเองต่ำและสูง

ตัวแปร	มโนภาพเกี่ยวกับตนเองต่ำ	มโนภาพเกี่ยวกับตนเองสูง
คะแนนเฉลี่ยการรับรู้สาเหตุความสามารถ	13.46	15.03
คะแนนเฉลี่ยการรับรู้สาเหตุความพยายาม	15.20	16.47
คะแนนเฉลี่ยการรับรู้สาเหตุโชคดี	10.88	10.47
คะแนนเฉลี่ยการรับรู้สาเหตุงานง่าย	13.73	13.47
ค่าสถิติทดสอบ	$T^2 =$	44.67**

** มีนัยสำคัญทางสถิติที่ระดับ .01

จากตาราง 6 แสดงว่านักเรียนกลุ่มที่มีมโนภาพเกี่ยวกับตนต่ำและสูง มีการรับรู้สาเหตุของความสำเร็จว่าเป็นเพราะความสามารถ ความพยายาม โชคดี และงานง่าย แตกต่างกันอย่างมีนัยสำคัญทางสถิติที่ระดับ .01

เมื่อพบว่านักเรียนกลุ่มที่มีมโนภาพเกี่ยวกับตนต่ำและสูง มีการรับรู้สาเหตุของความสำเร็จว่าเป็นเพราะความสามารถ ความพยายาม โชคดี และงานง่าย แตกต่างกัน ผู้วิจัยจึงได้คำนวณช่วงความเชื่อมั่นและสมการแบ่งกลุ่มเช่นทรอย์ ซึ่งผลปรากฏในตาราง 7

ตาราง 7 แสดงช่วงความเชื่อมั่นและสมการแบ่งกลุ่มเช่นทรอย์ ของตัวแปรการรับรู้สาเหตุของความสำเร็จว่าเป็นเพราะความสามารถ ความพยายาม โชคดี และงานง่าย สำหรับนักเรียนชั้นประถมศึกษาปีที่ห้า ที่มีมโนภาพเกี่ยวกับตนต่ำและสูง

ตัวแปร	ช่วงความเชื่อมั่น
การรับรู้สาเหตุความสามารถ	-2.6486 — -.4914**
การรับรู้สาเหตุความพยายาม	-2.2882 — -.2518**
การรับรู้สาเหตุโชคดี	-.7026 — 1.5226
การรับรู้สาเหตุงานง่าย	-.8875 — 1.4072
สมการแบ่งกลุ่มเช่นทรอย์	$I = .3301x_1 + .1937x_2 - .0170x_3 - .0281x_4$

** มีนัยสำคัญทางสถิติที่ระดับ .01

จากช่วงความเชื่อมั่นในตาราง 7 แสดงว่าการรับรู้สาเหตุของความสำเร็จว่าเป็นเพราะความสามารถ และความพยายาม ของนักเรียนที่มีมโนภาพเกี่ยวกับตนต่ำและสูง แตกต่างกันอย่างมีนัยสำคัญทางสถิติที่ระดับ .01 โดยที่นักเรียนที่มีมโนภาพเกี่ยวกับตนสูง มีการรับรู้สาเหตุของความสำเร็จว่าเป็นเพราะความสามารถ และความพยายามมากกว่านักเรียนที่มีมโนภาพเกี่ยวกับตนต่ำ ซึ่งผลเป็นไปตามสมมติฐานข้อที่ 1

ส่วนการรับรู้สาเหตุของความสำเร็จว่าเป็นเพราะโชคดี และงานง่าย ของนักเรียนที่มีมโนภาพเกี่ยวกับตนต่ำและสูง ไม่พบความแตกต่าง ซึ่งผลไม่เป็นไปตามสมมติฐานข้อที่ 2

สมการแบ่งกลุ่ม เช่นทรอย์ที่เหมาะสมและชัดเจนที่สุดปรากฏท้ายตาราง 7

3.2 การศึกษาการรับรู้สาเหตุของความล้มเหลวว่าเป็นเพราะขาดความสามารถ ขาดความพยายาม โชคไม่ดี และงานยาก สำหรับนักเรียนชั้นประถมศึกษาปีที่ห้า ซึ่งมีมโนภาพเกี่ยวกับตนต่างกัน เพื่อทดสอบสมมติฐานข้อที่ 3 ที่ว่า "นักเรียนที่มีมโนภาพเกี่ยวกับตนต่ำมีการรับรู้สาเหตุของความล้มเหลวว่าเป็นเพราะขาดความสามารถ และขาดความพยายาม สูงกว่านักเรียนที่มีมโนภาพเกี่ยวกับตนสูง" และทดสอบสมมติฐานข้อที่ 4 ที่ว่า "นักเรียนที่มีมโนภาพเกี่ยวกับตนสูงมีการรับรู้สาเหตุของความล้มเหลวว่าเป็นเพราะโชคไม่ดีสูงกว่า เด็กนักเรียนที่มีมโนภาพเกี่ยวกับตนต่ำ" ผลการเปรียบเทียบปรากฏในตาราง 8 และ 9

ตาราง 8 เปรียบเทียบการรับรู้สาเหตุของความล้มเหลวว่าเป็นเพราะขาดความสามารถ ขาดความพยายาม โชคไม่ดี และงานยาก สำหรับนักเรียนชั้นประถมศึกษาปีที่ห้า ที่มีมโนภาพเกี่ยวกับตนต่ำและสูง

ตัวแปร	มโนภาพเกี่ยวกับตนต่ำ	มโนภาพเกี่ยวกับตนสูง
คะแนนเฉลี่ยการรับรู้สาเหตุขาดความสามารถ	12.60	11.57
คะแนนเฉลี่ยการรับรู้สาเหตุขาดความพยายาม	13.59	13.45
คะแนนเฉลี่ยการรับรู้สาเหตุโชคไม่ดี	9.83	9.08
คะแนนเฉลี่ยการรับรู้สาเหตุงานยาก	11.90	11.08
ค่าสถิติทดสอบ	$T^2 =$	17.35*

* มีนัยสำคัญทางสถิติที่ระดับ .05

จากตาราง 8 แสดงว่านักเรียนกลุ่มที่มีมโนภาพเกี่ยวกับตนเองต่ำและสูง มีการรับรู้สาเหตุของความล้มเหลวว่าเป็นเพราะขาดความสามารถ ขาดความพยายาม โชคไม่ดี และงานยาก แตกต่างกันอย่างมีนัยสำคัญทางสถิติที่ระดับ .05

เมื่อพบว่านักเรียนกลุ่มที่มีมโนภาพเกี่ยวกับตนเองต่ำและสูง มีการรับรู้สาเหตุของความล้มเหลวว่าเป็นเพราะขาดความสามารถ ขาดความพยายาม โชคไม่ดี และงานยาก แตกต่างกัน ผู้วิจัยจึงได้ทำการหาช่วงความเชื่อมั่นและสมการแบ่งกลุ่มเช่นเทอร์รี่ ซึ่งผลปรากฏในตาราง 9

ตาราง 9 แสดงช่วงความเชื่อมั่นและสมการแบ่งกลุ่มเช่นเทอร์รี่ ของตัวแปรการรับรู้สาเหตุของความล้มเหลวว่าเป็นเพราะขาดความสามารถ ขาดความพยายาม โชคไม่ดี และงานยาก สำหรับนักเรียนชั้นประถมศึกษาปีที่ห้า ที่มีมโนภาพเกี่ยวกับตนเองต่ำและสูง

ตัวแปร	ช่วงความเชื่อมั่น
การรับรู้สาเหตุขาดความสามารถ	.0789 — 1.9811*
การรับรู้สาเหตุขาดความพยายาม	-.6742 — .9542
การรับรู้สาเหตุโชคไม่ดี	-.1305 — 1.6305
การรับรู้สาเหตุงานยาก	-.0741 — 1.7141
สมการแบ่งกลุ่มเช่นเทอร์รี่	$L = -.2791x_1 + .1275x_2 - .1605x_3 - .1544x_4$

* มีนัยสำคัญทางสถิติที่ระดับ .05

จากช่วงความเชื่อมั่นในตาราง 9 แสดงว่าการรับรู้สาเหตุของความล้มเหลวว่าเป็นเพราะขาดความสามารถของนักเรียนที่มีมโนภาพเกี่ยวกับตนเองต่ำและสูง แตกต่างกันอย่างมีนัยสำคัญทางสถิติที่ระดับ .05 โดยที่นักเรียนที่มีมโนภาพเกี่ยวกับตนเองสูง มีการรับรู้สาเหตุของความล้มเหลวว่าเป็นเพราะ

ขาดความสามารถ น้อยกว่านักเรียนที่มีโมภานเกี่ยวกับตนเอง แต่การรับรู้สาเหตุของความล้มเหลว
เป็นเพราะขาดความพยายามไม่แตกต่างกัน ซึ่งผลการทดสอบเป็นไปตามสมมติฐานข้อที่ 3 เพียงบางส่วน

การรับรู้สาเหตุของความล้มเหลวเป็นเพราะโชคไม่ดี ไม่พบความแตกต่างระหว่างกลุ่มนักเรียนที่มี
โมภานเกี่ยวกับตนเองต่ำและสูง ซึ่งผลไม่เป็นไปตามสมมติฐานข้อที่ 4

ส่วนการวิเคราะห์เพิ่มเติมการรับรู้สาเหตุของความล้มเหลวเป็นเพราะงานยากของนัก-
เรียนที่มีโมภานเกี่ยวกับตนเองต่ำและสูง ไม่พบความแตกต่าง

สมการแบ่งกลุ่มสหกรณ์ที่เหมาะสมและชัดเจนที่สุดปรากฏในตาราง 9

3.3 การศึกษาการรับรู้สาเหตุของความล้มเหลวว่าเป็นเพราะความสามารถ ความพยายาม
โชคดี และงานง่าย สำหรับนักเรียนมัธยมศึกษาปีที่สอง ซึ่งมีโมภานเกี่ยวกับตนเองต่างกัน เพื่อทดสอบสมมติฐานข้อที่ 1 ที่ว่า "นักเรียนที่มีโมภานเกี่ยวกับตนเองสูงมีการรับรู้สาเหตุของความล้มเหลว
เป็นเพราะความสามารถ และความพยายาม สูงกว่านักเรียนที่มีโมภานเกี่ยวกับตนเองต่ำ" และทดสอบสมมติฐานข้อที่ 2 ที่ว่า "นักเรียนที่มีโมภานเกี่ยวกับตนเองต่ำมีการรับรู้สาเหตุของความล้มเหลว
เป็นเพราะโชคดี และงานง่าย สูงกว่านักเรียนที่มีโมภานเกี่ยวกับตนเองสูง" ซึ่งผลปรากฏในตาราง 10
และ 11

ตาราง 10 เปรียบเทียบการรับรู้สาเหตุของความสำเร็จว่าเป็นเพราะความสามารถ ความพยายาม โชคดี และงานง่าย สำหรับนักเรียนชั้นมัธยมศึกษาปีที่สอง ที่มีโนเภาพเกี่ยวกับตนต่ำและสูง

ตัวแปร	มโนเภาพเกี่ยวกับตนต่ำ	มโนเภาพเกี่ยวกับตนสูง
คะแนนเฉลี่ยการรับรู้สาเหตุความสามารถ	13.39	15.46
คะแนนเฉลี่ยการรับรู้สาเหตุความพยายาม	15.33	16.87
คะแนนเฉลี่ยการรับรู้สาเหตุโชคดี	10.46	9.59
คะแนนเฉลี่ยการรับรู้สาเหตุงานง่าย	13.80	14.50
ค่าสถิติทดสอบ	$T^2 =$	62.32**

** มีนัยสำคัญทางสถิติที่ระดับ .01

ผลในตาราง 10 แสดงว่านักเรียนกลุ่มที่มีมโนเภาพเกี่ยวกับตนต่ำและสูง มีการรับรู้สาเหตุของความสำเร็จว่าเป็นเพราะความสามารถ ความพยายาม โชคดี และงานง่าย แตกต่างกันอย่างมีนัยสำคัญทางสถิติที่ระดับ .01

เมื่อพบว่านักเรียนกลุ่มที่มีมโนเภาพเกี่ยวกับตนต่ำและสูง มีการรับรู้สาเหตุของความสำเร็จว่าเป็นเพราะความสามารถ ความพยายาม โชคดี และงานง่าย แตกต่างกัน ผู้วิจัยจึงได้ทำการหาช่วงความเชื่อมั่นและสมการแบ่งกลุ่มเทอร์ทอรัล ผลการเปรียบเทียบปรากฏในตาราง 11

ตาราง 11 แสดงช่วงความเชื่อมั่นและสมการแบ่งกลุ่มเซกเตอร์ของ ตัวแปรการรับรู้สาเหตุของความสำเร็จว่าเป็นเพราะความสามารถ ความพยายาม โชคดี และงานง่ายสำหรับนักเรียนชั้นมัธยมศึกษาปีที่สอง ที่มี โภภาพเกี่ยวกับตนต่ำและสูง

ตัวแปร	ช่วงความเชื่อมั่น
การรับรู้สาเหตุความสามารถ	-3.1605 — -.9795**
การรับรู้สาเหตุความพยายาม	-.6487 — -.6387**
การรับรู้สาเหตุโชคดี	-.3589 — 2.0989
การรับรู้สาเหตุงานง่าย	-1.6535 — .2535
สมการแบ่งกลุ่มเซกเตอร์	$L = .2544x_1 + .2101x_2 - .0672x_3 + .0743x_4$

** มีนัยสำคัญทางสถิติที่ระดับ .01

จากช่วงความเชื่อมั่นในตาราง 11 แสดงว่าทั้งการรับรู้สาเหตุของความสำเร็จว่าเป็นเพราะความสามารถ และความพยายาม ของนักเรียนที่มี โภภาพเกี่ยวกับตนต่ำและสูง แตกต่างกันอย่างมีนัยสำคัญทางสถิติที่ระดับ .01 โดยที่นักเรียนที่มี โภภาพเกี่ยวกับตนสูง มีการรับรู้สาเหตุของความสำเร็จว่าเป็นเพราะความสามารถ และความพยายามมากกว่านักเรียนที่มี โภภาพเกี่ยวกับตนต่ำ ซึ่งผลเป็นไปตามสมมติฐานข้อที่ 1

ส่วนการรับรู้สาเหตุของความสำเร็จว่าเป็นเพราะ โชคดี และงานง่ายของนักเรียนที่มี โภภาพเกี่ยวกับตนต่ำและสูง ไม่พบความแตกต่าง ซึ่งผลไม่เป็นไปตามสมมติฐานข้อที่ 2

สมการแบ่งกลุ่มเซกเตอร์ที่เหมาะสมและชัดเจนที่สุดปรากฏท้ายตาราง 11

3.4 การศึกษาการรับรู้สาเหตุของความล้มเหลวว่าเป็นเพราะขาดความสามารถ ขาดความพยายาม โชคไม่ดี และงานยาก สำหรับนักเรียนชั้นมัธยมศึกษาปีที่สอง ซึ่งมี โภคาพเกี่ยวกับตนกับตนต่างกัน เพื่อทดสอบสมมติฐานข้อที่ 3 ที่ว่า "นักเรียนที่มี โภคาพเกี่ยวกับตนต่ำมีการรับรู้สาเหตุของความล้มเหลวว่าเป็นเพราะขาดความสามารถ และขาดความพยายาม สูงกว่านักเรียนที่มี โภคาพเกี่ยวกับตนสูง" และทดสอบสมมติฐานข้อที่ 4 ที่ว่า "นักเรียนที่มี โภคาพเกี่ยวกับตนสูงมีการรับรู้สาเหตุของความล้มเหลวว่าเป็นเพราะ โชคไม่ดีสูงกว่านักเรียนที่มี โภคาพเกี่ยวกับตนต่ำ" ผลการเปรียบเทียบปรากฏในตาราง 12, 13

ตาราง 12 เปรียบเทียบการรับรู้สาเหตุของความล้มเหลวว่าเป็นเพราะขาดความสามารถ ขาดความ- พยายาม โชคไม่ดี และงานยาก สำหรับนักเรียนชั้นมัธยมศึกษาปีที่สอง ที่มี โภคาพเกี่ยวกับตนต่ำและสูง

ตัวแปร	ม โภคาพเกี่ยวกับตนต่ำ	ม โภคาพเกี่ยวกับตนสูง
คะแนนเฉลี่ยการรับรู้สาเหตุขาดความสามารถ	13.44	12.35
คะแนนเฉลี่ยการรับรู้สาเหตุขาดความพยายาม	15.32	15.33
คะแนนเฉลี่ยการรับรู้สาเหตุ โชคไม่ดี	9.16	8.02
คะแนนเฉลี่ยการรับรู้สาเหตุงานยาก	13.21	12.36
ค่าสถิติทดสอบ	$T^2 =$	23.28*

* มีนัยสำคัญทางสถิติที่ระดับ .05

จากตาราง 12 แสดงว่านักเรียนกลุ่มที่มี โภคาพเกี่ยวกับตนต่ำและสูง มีการรับรู้สาเหตุของความล้มเหลวว่าเป็นเพราะขาดความสามารถ ขาดความพยายาม โชคไม่ดี และงานยากแตกต่างกันอย่างมีนัยสำคัญทางสถิติที่ระดับ .05

เมื่อพบว่านักเรียนกลุ่มที่มีมโนภาพเกี่ยวกับตนเองต่ำและสูง มีการรับรู้สาเหตุของความล้มเหลวว่าเป็นเพราะขาดความสามารถ ขาดความพยายาม โชคไม่ดี และงานยาก แตกต่างกัน ผู้วิจัยจึงได้ทำการหาช่วงความเชื่อมั่นและสมการแบ่งกลุ่มเซเทอร์อย์ ซึ่งผลปรากฏในตาราง 13

ตาราง 13 แสดงช่วงความเชื่อมั่นและสมการแบ่งกลุ่มเซเทอร์อย์ของตัวแปรการรับรู้สาเหตุของความล้มเหลวว่าเป็นเพราะขาดความสามารถ ขาดความพยายาม โชคไม่ดี และงานยาก สำหรับนักเรียนชั้นมัธยมศึกษาปีที่สอง ที่มีมโนภาพเกี่ยวกับตนเองต่ำและสูง

ตัวแปร	ช่วงความเชื่อมั่น
การรับรู้สาเหตุขาดความสามารถ	.1377 — 2.0423*
การรับรู้สาเหตุขาดความพยายาม	-.8099 — .7899
การรับรู้สาเหตุโชคไม่ดี	.1991 — 2.0809*
การรับรู้สาเหตุงานยาก	-.0948 — 1.7948
สมการแบ่งกลุ่มเซเทอร์อย์	$L = -.2273x_1 + .0231x_2 - .2536x_3 - .0552x_4$

* มีนัยสำคัญทางสถิติที่ระดับ .05

จากช่วงความเชื่อมั่นในตาราง 13 แสดงว่าการรับรู้สาเหตุของความล้มเหลวว่าเป็นเพราะขาดความสามารถ ของนักเรียนที่มีมโนภาพเกี่ยวกับตนเองต่ำและสูง แตกต่างกันอย่างมีนัยสำคัญทางสถิติที่ระดับ .05 แต่การรับรู้สาเหตุของความล้มเหลวว่าเป็นเพราะขาดความพยายาม ไม่แตกต่างกัน โดยที่นักเรียนที่มีมโนภาพเกี่ยวกับตนเองต่ำมีการรับรู้สาเหตุของความล้มเหลวว่าเป็นเพราะขาดความสามารถมากกว่านักเรียนที่มีมโนภาพเกี่ยวกับตนเองสูง ซึ่งผลที่พบเป็นไปตามสมมติฐานข้อที่ 3 เพียงบางส่วน

การรับรู้สาเหตุของความล้มเหลวว่าเป็นเพราะโชคไม่ดีของนักเรียนที่มีโมภานเกี่ยวกับตนเองต่ำ และสูงแตกต่างกันอย่างมีนัยสำคัญทางสถิติที่ระดับ .05 โดยที่นักเรียนที่มีโมภานเกี่ยวกับตนเองต่ำมีการรับรู้สาเหตุของความล้มเหลวว่าเป็นเพราะโชคไม่ดีมากกว่านักเรียนที่มีโมภานเกี่ยวกับตนเองสูง ซึ่งผลที่พบไม่เป็นไปตามสมมติฐานข้อที่ 4

ส่วนการวิเคราะห์เพิ่มเติมการรับรู้สาเหตุของความล้มเหลวเป็นเพราะงานยากไม่พบความแตกต่าง

สมการแบ่งกลุ่มเช่นทฤษฎีที่เหมาะสมและชัดเจนที่สุดปรากฏท้ายตาราง 14

3.5 การศึกษาการรับรู้สาเหตุของความล้มเหลวว่าเป็นเพราะความสามารถ ความพยายาม โชคดี และงานง่าย สำหรับนักเรียนมัธยมศึกษาปีที่ห้า ซึ่งมีแรงจูงใจใฝ่สัมฤทธิ์ต่างกัน เพื่อทดสอบสมมติฐานข้อที่ 5 ที่ว่า "นักเรียนที่มีแรงจูงใจใฝ่สัมฤทธิ์สูงมีการรับรู้สาเหตุของความล้มเหลวเป็นเพราะความสามารถ และความพยายาม สูงกว่านักเรียนที่มีแรงจูงใจใฝ่สัมฤทธิ์ต่ำ" ผลการเปรียบเทียบปรากฏในตาราง 14, 15

ตาราง 14 เปรียบเทียบการรับรู้สาเหตุของความล้มเหลวเป็นเพราะความสามารถ ความพยายาม โชคดี และงานง่าย สำหรับนักเรียนมัธยมศึกษาปีที่ห้า ที่มีแรงจูงใจใฝ่สัมฤทธิ์ต่ำและสูง

ตัวแปร	แรงจูงใจใฝ่สัมฤทธิ์ต่ำ	แรงจูงใจใฝ่สัมฤทธิ์สูง
คะแนนเฉลี่ยการรับรู้สาเหตุความสามารถ	13.41	15.11
คะแนนเฉลี่ยการรับรู้สาเหตุความพยายาม	14.84	16.91
คะแนนเฉลี่ยการรับรู้สาเหตุโชคดี	11.11	10.21
คะแนนเฉลี่ยการรับรู้สาเหตุงานง่าย	13.45	13.79
ค่าสถิติทดสอบ	$T^2 =$	77.96**

** มีนัยสำคัญทางสถิติที่ระดับ .01

จากตาราง 14 แสดงว่านักเรียนกลุ่มที่มีแรงจูงใจใฝ่สัมฤทธิ์ต่ำและสูง มีการรับรู้สาเหตุของความสำเร็จว่าเป็นเพราะความสามารถ ความพยายาม โชคดี และงานง่าย แตกต่างกันอย่างมีนัยสำคัญทางสถิติที่ระดับ .01

เมื่อพบว่านักเรียนกลุ่มที่มีแรงจูงใจใฝ่สัมฤทธิ์ต่ำและสูง มีการรับรู้สาเหตุของความสำเร็จว่าเป็นเพราะความสามารถ ความพยายาม โชคดี และงานง่าย แตกต่างกัน ผู้วิจัยจึงได้ทำการหาช่วงความเชื่อมั่นและสมการแบ่งกลุ่มเซนทรอยด์ ซึ่งปรากฏในตาราง 15

ตาราง 15 แสดงช่วงความเชื่อมั่นและสมการแบ่งกลุ่มเซนทรอยด์ของตัวแปรการรับรู้สาเหตุของความสำเร็จว่าเป็นเพราะความสามารถ ความพยายาม โชคดี และงานง่าย สำหรับนักเรียนชั้นประถมศึกษาปีที่ห้า ที่มีแรงจูงใจใฝ่สัมฤทธิ์ต่ำและสูง

ตัวแปร	ช่วงความเชื่อมั่น
การรับรู้สาเหตุความสามารถ	-2.7688 — -.6312**
การรับรู้สาเหตุความพยายาม	-3.7866 — -1.8934**
การรับรู้สาเหตุโชคดี	-.1983 — 1.9983
การรับรู้สาเหตุงานง่าย	-1.4870 — .8070
สมการแบ่งกลุ่มเซนทรอยด์	$L = .1182x_1 + .3922x_2 - .1115x_3 - .0670x_4$

** มีนัยสำคัญทางสถิติที่ระดับ .01

จากช่วงความเชื่อมั่นในตาราง 15 แสดงว่าทั้งการรับรู้สาเหตุของความสำเร็จว่าเป็นเพราะความสามารถ และความพยายาม ของนักเรียนที่มีแรงจูงใจใฝ่สัมฤทธิ์ต่ำและสูงแตกต่างกันอย่างมีนัยสำคัญทางสถิติที่ระดับ .01 โดยที่นักเรียนที่มีแรงจูงใจใฝ่สัมฤทธิ์สูง มีการรับรู้สาเหตุของความสำเร็จว่าเป็นเพราะความสามารถ และความพยายามมากกว่านักเรียนที่มีแรงจูงใจใฝ่สัมฤทธิ์ต่ำ ซึ่งผลที่พบเป็นไปตามสมมติฐานข้อที่ 5

ส่วนการวิเคราะห์เพิ่มเติมการรับรู้สาเหตุของความล้มเหลวว่าเป็นเพราะโชคดี และงานง่ายของนักเรียนที่มีแรงจูงใจใฝ่สัมฤทธิ์ต่ำและสูง ไม่พบความแตกต่าง

สมการแบ่งกลุ่มเช่นทอรัยที่เหมาะสมและชัดเจนที่สุดปรากฏท้ายตาราง 15

3.6 การศึกษาการรับรู้สาเหตุของความล้มเหลวว่าเป็นเพราะขาดความสามารถ ขาดความพยายาม โชคไม่ดี และงานยาก สำหรับนักเรียนชั้นประถมศึกษาปีที่ห้า ซึ่งมีแรงจูงใจใฝ่สัมฤทธิ์ต่างกัน เพื่อทดสอบสมมติฐานข้อที่ 6 ที่ว่า "นักเรียนที่มีแรงจูงใจใฝ่สัมฤทธิ์สูงมีการรับรู้สาเหตุของความล้มเหลวว่าเป็นเพราะขาดความพยายามสูงกว่านักเรียนที่มีแรงจูงใจใฝ่สัมฤทธิ์ต่ำ" และสมมติฐานข้อที่ 7 ที่ว่า "นักเรียนที่มีแรงจูงใจใฝ่สัมฤทธิ์ต่ำมีการรับรู้สาเหตุของความล้มเหลวว่าเป็นเพราะขาดความสามารถสูงกว่านักเรียนที่มีแรงจูงใจใฝ่สัมฤทธิ์สูง" ผลการเปรียบเทียบปรากฏในตาราง 16, 17

ตาราง 16 เปรียบเทียบการรับรู้สาเหตุของความล้มเหลวว่าเป็นเพราะขาดความสามารถ ขาดความพยายาม โชคไม่ดี และงานยาก สำหรับนักเรียนชั้นประถมศึกษาปีที่ห้า ที่มีแรงจูงใจใฝ่สัมฤทธิ์ต่ำและสูง

ตัวแปร	แรงจูงใจใฝ่สัมฤทธิ์ต่ำ	แรงจูงใจใฝ่สัมฤทธิ์สูง
คะแนนเฉลี่ยการรับรู้สาเหตุขาดความสามารถ	12.53	11.64
คะแนนเฉลี่ยการรับรู้สาเหตุขาดความพยายาม	13.43	13.64
คะแนนเฉลี่ยการรับรู้สาเหตุโชคไม่ดี	10.08	8.79
คะแนนเฉลี่ยการรับรู้สาเหตุงานยาก	11.92	11.05
ค่าสถิติทดสอบ	$T^2 =$	32.34 ^{**}

** มีนัยสำคัญทางสถิติที่ระดับ .01

จากตาราง 16 แสดงว่านักเรียนกลุ่มที่มีแรงจูงใจใฝ่สัมฤทธิ์ต่ำและสูง มีการรับรู้สาเหตุของความล้มเหลวว่าเป็นเพราะขาดความสามารถ ขาดความพยายาม โชคไม่ดี และงานยากแตกต่างกันอย่างมีนัยสำคัญทางสถิติที่ระดับ .01

เมื่อพบว่านักเรียนกลุ่มที่มีแรงจูงใจใฝ่สัมฤทธิ์ต่ำและสูง มีการรับรู้สาเหตุของความล้มเหลวว่าเป็นเพราะขาดความสามารถ ขาดความพยายาม โชคไม่ดี และงานยาก แตกต่างกัน ผู้วิจัยจึงได้ทำการหาช่วงความเชื่อมั่นและสมการแบ่งกลุ่มเช่นทรอย์ ซึ่งผลปรากฏในตาราง 17

ตาราง 17 แสดงช่วงความเชื่อมั่นและสมการแบ่งกลุ่มเช่นทรอย์ ของตัวแปรการรับรู้สาเหตุของความล้มเหลวว่าเป็นเพราะขาดความสามารถ ขาดความพยายาม โชคไม่ดี และงานยาก สำหรับนักเรียนชั้นประถมศึกษาปีที่ห้า ที่มีแรงจูงใจใฝ่สัมฤทธิ์ต่ำและสูง

ตัวแปร	ช่วงความเชื่อมั่น
การรับรู้สาเหตุขาดความสามารถ	-.2429 — 2.0229
การรับรู้สาเหตุขาดความพยายาม	-1.1740 — .7500
การรับรู้สาเหตุโชคไม่ดี	.2751 — 2.3049 **
การรับรู้สาเหตุงานยาก	-.1909 — 1.9309
สมการแบ่งกลุ่มเช่นทรอย์	$L = -.1755x_1 + .2191x_2 - .3055x_3 - .1211x_4$

** มีนัยสำคัญทางสถิติที่ระดับ .01

จากช่วงความเชื่อมั่นในตาราง 17 แสดงว่าการรับรู้สาเหตุของความล้มเหลวว่าเป็นเพราะขาดความสามารถ และขาดความพยายาม ของนักเรียนที่มีแรงจูงใจใฝ่สัมฤทธิ์ต่ำและสูง ไม่แตกต่างกัน ซึ่งผลไม่เป็นไปตามสมมติฐานข้อที่ 6 และ 7

ส่วนการวิเคราะห์เพิ่มเติมการรับรู้สาเหตุของความล้มเหลวว่าเป็นเพราะโชคไม่ดี ของนักเรียนที่มีแรงจูงใจใฝ่สัมฤทธิ์ต่ำและสูง แตกต่างกันอย่างมีนัยสำคัญทางสถิติที่ระดับ .01 โดยที่นักเรียนที่มีแรงจูงใจใฝ่สัมฤทธิ์ต่ำ มีการรับรู้สาเหตุของความล้มเหลวว่าเป็นเพราะโชคไม่ดีมากกว่านักเรียนที่มีแรงจูงใจใฝ่สัมฤทธิ์สูง แต่การรับรู้สาเหตุของความล้มเหลวว่าเป็นเพราะงานยาก ไม่พบความแตกต่างของการแบ่งกลุ่มเช่นเดียวกับที่เฉพาะสมและถัดลงที่สรุปปรากฏท้ายตาราง 17

3.7 การศึกษาการรับรู้สาเหตุของความล้มเหลวว่าเป็นเพราะความสามารถความพยายาม โชคดี และงานง่าย สำหรับนักเรียนชั้นมัธยมศึกษาปีที่สอง ซึ่งมีแรงจูงใจใฝ่สัมฤทธิ์ต่างกัน เพื่อทดสอบสมมติฐานข้อที่ 5 ที่ว่า "นักเรียนที่มีแรงจูงใจใฝ่สัมฤทธิ์สูงมีการรับรู้สาเหตุของความล้มเหลวว่าเป็นเพราะความสามารถ และความพยายาม สูงกว่านักเรียนที่มีแรงจูงใจใฝ่สัมฤทธิ์ต่ำ" ผลการเปรียบเทียบปรากฏในตาราง 18, 19

ตาราง 18 เปรียบเทียบการรับรู้สาเหตุของความล้มเหลวว่าเป็นเพราะความสามารถ ความพยายาม โชคดี และงานง่าย สำหรับนักเรียนชั้นมัธยมศึกษาปีที่สอง ที่มีแรงจูงใจใฝ่สัมฤทธิ์ต่ำและสูง

ตัวแปร	แรงจูงใจใฝ่สัมฤทธิ์ต่ำ	แรงจูงใจใฝ่สัมฤทธิ์สูง
คะแนนเฉลี่ยการรับรู้สาเหตุความสามารถ	13.50	15.27
คะแนนเฉลี่ยการรับรู้สาเหตุความพยายาม	15.06	17.07
คะแนนเฉลี่ยการรับรู้สาเหตุโชคดี	10.62	9.47
คะแนนเฉลี่ยการรับรู้สาเหตุงานง่าย	14.00	14.28
ค่าสถิติทดสอบ	$T^2 =$	84.03 ^{**}

** มีนัยสำคัญทางสถิติที่ระดับ .01

จากตาราง 18 แสดงว่านักเรียนกลุ่มที่มีแรงจูงใจใฝ่สัมฤทธิ์ต่ำและสูง มีการรับรู้สาเหตุของความสำเร็จว่าเป็นเพราะความสามารถ ความพยายาม โชคดี และงานง่าย แตกต่างกันอย่างมีนัยสำคัญทางสถิติที่ระดับ .01

เมื่อพบว่านักเรียนกลุ่มที่มีแรงจูงใจใฝ่สัมฤทธิ์ต่ำและสูง มีการรับรู้สาเหตุของความสำเร็จว่าเป็นเพราะความสามารถ ความพยายาม โชคดี และงานง่าย แตกต่างกัน ผู้วิจัยจึงได้ทำการหาช่วงความเชื่อมั่นและสมการแบ่งกลุ่มเซกเตอร์ ซึ่งผลปรากฏในตาราง 19

ตาราง 19 แสดงช่วงความเชื่อมั่นและสมการแบ่งกลุ่มเซกเตอร์ ของตัวแปรการรับรู้สาเหตุของความสำเร็จว่าเป็นเพราะความสามารถ ความพยายาม โชคดี และงานง่ายสำหรับนักเรียนชั้นมัธยมศึกษาปีที่สอง ที่มีแรงจูงใจใฝ่สัมฤทธิ์ต่ำและสูง

ตัวแปร	ช่วงความเชื่อมั่น
การรับรู้สาเหตุความสามารถ	-2.8871 — -.6529**
การรับรู้สาเหตุความพยายาม	-2.8515 — -1.1685**
การรับรู้สาเหตุโชค	-.0670 — 2.3670
การรับรู้สาเหตุงานง่าย	-1.2445 — .6845
สมการแบ่งกลุ่มเซกเตอร์	$L = .0876x_1 + .4455x_2 - .0618x_3 + .0386x_4$

** มีนัยสำคัญทางสถิติที่ระดับ .01

จากช่วงความเชื่อมั่นในตาราง 19 แสดงว่าทั้งการรับรู้สาเหตุของความสำเร็จว่าเป็นเพราะความสามารถ และความพยายาม ของนักเรียนที่มีแรงจูงใจใฝ่สัมฤทธิ์ต่ำและสูง แตกต่างกันอย่างมีนัยสำคัญทางสถิติที่ระดับ .01 โดยที่นักเรียนที่มีแรงจูงใจใฝ่สัมฤทธิ์สูง มีการรับรู้สาเหตุของความล้มเหลวว่าเป็นเพราะความสามารถ และความพยายามมากกว่านักเรียนที่มีแรงจูงใจใฝ่สัมฤทธิ์ต่ำ ซึ่งผลเป็นไปตามสมมติฐานข้อที่ 5

ส่วนการวิเคราะห์เพิ่มเติมการรับรู้สาเหตุของความล้มเหลวว่าเป็นเพราะโชคไม่ดี และงานง่ายของนักเรียนที่มีแรงจูงใจใฝ่สัมฤทธิ์ต่ำและสูง ไม่พบความแตกต่าง
สมการแบ่งกลุ่มเช่นทรอย์ที่เหมาะสมและชัดเจนที่สุดปรากฏท้ายตาราง 19

3.8 การศึกษาการรับรู้สาเหตุของความล้มเหลวว่าเป็นเพราะขาดความสามารถ ขาดความพยายาม โชคไม่ดี และงานยาก สำหรับนักเรียนมัธยมศึกษาปีที่สอง ซึ่งมีแรงจูงใจใฝ่สัมฤทธิ์ต่างกัน เพื่อทดสอบสมมติฐานข้อที่ 6 ที่ว่า "นักเรียนที่มีแรงจูงใจใฝ่สัมฤทธิ์สูงมีการรับรู้สาเหตุของความล้มเหลวว่าเป็นเพราะขาดความพยายาม สูงกว่านักเรียนที่มีโน้มน้าวเกี่ยวกับตนเองต่ำ" และทดสอบสมมติฐานข้อที่ 7 ที่ว่า "นักเรียนที่มีแรงจูงใจใฝ่สัมฤทธิ์ต่ำ มีการรับรู้สาเหตุของความล้มเหลวว่าเป็นเพราะขาดความสามารถ สูงกว่านักเรียนที่มีแรงจูงใจใฝ่สัมฤทธิ์สูง" ผลการเปรียบเทียบปรากฏในตาราง 20, 21

ตาราง 20 เปรียบเทียบการรับรู้สาเหตุของความล้มเหลวว่าเป็นเพราะขาดความสามารถ ขาดความพยายาม โชคไม่ดี และงานยาก สำหรับนักเรียนมัธยมศึกษาปีที่สอง ที่มีแรงจูงใจใฝ่สัมฤทธิ์ต่ำและสูง

ตัวแปร	แรงจูงใจใฝ่สัมฤทธิ์ต่ำ	แรงจูงใจใฝ่สัมฤทธิ์สูง
คะแนนเฉลี่ยการรับรู้สาเหตุขาดความสามารถ	13.22	12.61
คะแนนเฉลี่ยการรับรู้สาเหตุขาดความพยายาม	14.83	15.78
คะแนนเฉลี่ยการรับรู้สาเหตุโชคไม่ดี	9.33	7.93
คะแนนเฉลี่ยการรับรู้สาเหตุงานยาก	13.06	12.54
ค่าสถิติทดสอบ	$T^2 =$	37.22**

** มีนัยสำคัญทางสถิติที่ระดับ .01

จากตาราง 20 แสดงว่านักเรียนกลุ่มที่มีแรงจูงใจใฝ่สัมฤทธิ์ต่ำและสูง มีการรับรู้สาเหตุของความล้มเหลวว่าเป็นเพราะขาดความสามารถ ขาดความพยายาม โชคไม่ดี และงานยากแตกต่างกันอย่างมีนัยสำคัญทางสถิติที่ระดับ .01

เมื่อพบว่านักเรียนกลุ่มที่มีแรงจูงใจใฝ่สัมฤทธิ์ต่ำและสูง มีการรับรู้สาเหตุของความล้มเหลวว่าเป็นเพราะขาดความสามารถ ขาดความพยายาม โชคไม่ดี และงานยาก แตกต่างกันอย่างมีนัยสำคัญทางสถิติที่ระดับ .01

ตาราง 21 แสดงช่วงความเชื่อมั่นและสมการแบ่งกลุ่มเซกเตอร์ของตัวแปรการรับรู้สาเหตุของความล้มเหลวว่าเป็นเพราะขาดความสามารถ ขาดความพยายาม โชคไม่ดี และงานยาก สำหรับนักเรียนมัธยมศึกษาปีที่สอง ที่มีแรงจูงใจใฝ่สัมฤทธิ์ต่ำและสูง

ตัวแปร	ช่วงความเชื่อมั่น
การรับรู้สาเหตุขาดความสามารถ	-.5406 — 1.7606
การรับรู้สาเหตุขาดความพยายาม	-1.8762 — -.0238 **
การรับรู้สาเหตุโชคไม่ดี	.2957 — 2.5043 **
การรับรู้สาเหตุงานยาก	-.6133 — 1.6533
สมการแบ่งกลุ่มเซกเตอร์	$L = -.1518x_1 + .3218x_2 -.2414x_3 -.0056x_4$

** มีนัยสำคัญทางสถิติที่ระดับ .01

จากช่วงความเชื่อมั่นในตาราง 21 แสดงว่าการรับรู้สาเหตุของความล้มเหลวว่าเป็นเพราะขาดความพยายาม ของนักเรียนที่มีแรงจูงใจใฝ่สัมฤทธิ์ต่ำและสูง แตกต่างกันอย่างมีนัยสำคัญทางสถิติที่ระดับ .01 โดยที่นักเรียนที่มีแรงจูงใจใฝ่สัมฤทธิ์สูง มีการรับรู้สาเหตุของความล้มเหลวว่าเป็นเพราะ

ขาดความพยายามมากกว่านักเรียนที่มีแรงจูงใจใฝ่สัมฤทธิ์ต่ำ ซึ่งผลที่พบเป็นไปตามสมมติฐานข้อที่ 6

แต่การรับรู้สาเหตุของความล้มเหลว เข้าเป็นเพราะขาดความสามารถ ไม่พบความแตกต่าง ซึ่งผลไม่เป็นไปตามสมมติฐานข้อที่ 7

ส่วนการวิเคราะห์เพิ่มเติมการรับรู้สาเหตุของความล้มเหลวว่าเป็นเพราะโชคไม่ดี ของนักเรียนที่มีแรงจูงใจใฝ่สัมฤทธิ์ต่ำและสูง แตกต่างกันอย่างมีนัยสำคัญทางสถิติที่ระดับ .01 โดยที่นักเรียนที่มีแรงจูงใจใฝ่สัมฤทธิ์ต่ำมีการรับรู้สาเหตุของความล้มเหลวว่าเป็นเพราะโชคไม่ดี มากกว่านักเรียนที่มีแรงจูงใจใฝ่สัมฤทธิ์สูง แต่การรับรู้สาเหตุของความล้มเหลวว่าเป็นเพราะงานยาก ไม่แตกต่างกัน

สมการแบ่งกลุ่มเชททรอย์ที่เหมาะสมและชัดเจนที่สุดปรากฏท้ายตาราง 21

3.9 การศึกษาการรับรู้สาเหตุของความล้มเหลวว่าเป็นเพราะความสามารถ ความพยายาม โชคดี และงานง่าย สำหรับนักเรียนชั้นประถมศึกษาปีที่ห้า ระหว่างเพศชายและหญิง เพื่อทดสอบสมมติฐานข้อที่ 12 ที่ว่า "เพศชายมีการรับรู้สาเหตุของความล้มเหลวว่าเป็นเพราะความสามารถมากกว่าเพศหญิง" และทดสอบสมมติฐานข้อที่ 13 ที่ว่า "เพศหญิงมีการรับรู้สาเหตุของความล้มเหลวว่าเป็นเพราะโชคไม่ดี และงานง่ายมากกว่าเพศชาย" ผลการเปรียบเทียบปรากฏในตาราง 22

ตาราง 22 เปรียบเทียบการรับรู้สาเหตุของความล้มเหลวว่าเป็นเพราะความสามารถ ความพยายาม โชคดี และงานง่าย สำหรับนักเรียนชั้นประถมศึกษาปีที่ห้าที่มีเพศต่างกัน

ตัวแปร	เพศชาย	เพศหญิง
คะแนนเฉลี่ยการรับรู้สาเหตุความสามารถ	14.32	14.09
คะแนนเฉลี่ยการรับรู้สาเหตุความพยายาม	16.15	15.45
คะแนนเฉลี่ยการรับรู้สาเหตุโชคไม่ดี	10.64	10.73
คะแนนเฉลี่ยการรับรู้สาเหตุงานง่าย	13.66	13.55
ค่าสถิติทดสอบ	$T^2 = 7.25$	

จากตาราง 22 แสดงว่าเพศชายและเพศหญิงมีการรับรู้สาเหตุของความล้มเหลวว่าเป็นเพราะความสามารถ ความพยายาม โชคดี และงานง่ายไม่แตกต่างกัน ซึ่งผลไม่เป็นไปตามสมมติฐานข้อที่ 12 และ 13

3.10 การศึกษาการรับรู้สาเหตุของความล้มเหลวว่าเป็นเพราะขาดความสามารถ ขาดความพยายาม โชคดี และงานยาก สำหรับนักเรียนชั้นประถมศึกษาปีที่ห้า ระหว่างเพศชายและหญิง เพื่อทดสอบสมมติฐานข้อที่ 14 ที่ว่า "เพศหญิงมีการรับรู้สาเหตุของความล้มเหลวว่าเป็นเพราะขาดความสามารถ และโชคร้ายมากกว่าเพศชาย" ผลการเปรียบเทียบปรากฏในตาราง 23

ตาราง 23 เปรียบเทียบการรับรู้สาเหตุของความล้มเหลวว่าเป็นเพราะขาดความสามารถ ขาดความพยายาม โชคดี และงานยาก สำหรับนักเรียนชั้นประถมศึกษาปีที่ห้าที่มีเพศต่างกัน

ตัวแปร	เพศชาย	เพศหญิง
คะแนนเฉลี่ยการรับรู้สาเหตุขาดความสามารถ	12.17	12.07
คะแนนเฉลี่ยการรับรู้สาเหตุขาดความพยายาม	13.63	13.42
คะแนนเฉลี่ยการรับรู้สาเหตุโชคร้าย	9.53	9.42
คะแนนเฉลี่ยการรับรู้สาเหตุงานยาก	11.25	11.77
ค่าสถิติทดสอบ	$T^2 = 6.09$	

จากตาราง 23 แสดงว่าเพศชายและเพศหญิงมีการรับรู้สาเหตุของความล้มเหลวว่าเป็นเพราะขาดความสามารถ ขาดความพยายาม โชคร้าย และงานยากไม่แตกต่างกัน ซึ่งผลไม่เป็นไปตามสมมติฐานข้อที่ 14

3.11 การศึกษาการรับรู้สาเหตุของความล้มเหลวว่าเป็นเพราะความสามารถ ความพยายาม โชคดี และงานง่าย สำหรับนักเรียนชั้นมัธยมศึกษาปีที่สอง ระหว่างเพศชายและหญิง เพื่อทดสอบสมมติฐานข้อที่ 12 ที่ว่า "เพศชายมีการรับรู้สาเหตุของความล้มเหลวเป็นเพราะความสามารถมากกว่าเพศหญิง" และทดสอบสมมติฐานข้อที่ 13 ที่ว่า "เพศหญิงมีการรับรู้สาเหตุของความล้มเหลวเป็นเพราะโชคดี และงานง่ายมากกว่าเพศชาย" ผลการเปรียบเทียบปรากฏในตาราง 24

ตาราง 24 เปรียบเทียบการรับรู้สาเหตุของความล้มเหลวเป็นเพราะความสามารถ ความพยายาม โชคดี และงานง่าย สำหรับนักเรียนชั้นมัธยมศึกษาปีที่สองที่มีเพศต่างกัน

ตัวแปร	เพศชาย	เพศหญิง
คะแนนเฉลี่ยการรับรู้สาเหตุความสามารถ	14.51	14.28
คะแนนเฉลี่ยการรับรู้สาเหตุความพยายาม	15.99	16.20
คะแนนเฉลี่ยการรับรู้สาเหตุโชคดี	10.11	9.94
คะแนนเฉลี่ยการรับรู้สาเหตุงานง่าย	14.02	14.29
ค่าสถิติทดสอบ	$T^2 = 4.79$	

จากตาราง 24 แสดงว่าเพศชายและเพศหญิงมีการรับรู้สาเหตุของความล้มเหลวเป็นเพราะความสามารถ ความพยายาม โชคดี และงานง่ายไม่แตกต่างกัน ซึ่งไม่เป็นไปตามสมมติฐานข้อที่ 12 และ 13

3.12 การศึกษาการรับรู้สาเหตุของความล้มเหลวว่าเป็นเพราะขาดความสามารถ ขาด-
ความพยายาม โชคไม่ดี และงานยาก สำหรับนักเรียนชั้นมัธยมศึกษาปีที่สอง ระหว่างเพศชายและ
หญิง เพื่อทดสอบสมมติฐานข้อที่ 14 ที่ว่า "เพศหญิงมีการรับรู้สาเหตุของความล้มเหลวว่าเป็น
เพราะขาดความสามารถ และโชคไม่ดีมากกว่าเพศชาย" ซึ่งผลการเปรียบเทียบปรากฏในตาราง 25

ตาราง 25 เปรียบเทียบการรับรู้สาเหตุของความล้มเหลวว่าเป็นเพราะขาดความสามารถ ขาดความ-
พยายาม โชคไม่ดี และงานยาก สำหรับนักเรียนชั้นมัธยมศึกษาปีที่สองที่มีเพศต่างกัน

ตัวแปร	เพศชาย	เพศหญิง
คะแนนเฉลี่ยการรับรู้สาเหตุขาดความสามารถ	12.78	13.03
คะแนนเฉลี่ยการรับรู้สาเหตุขาดความพยายาม	15.29	15.37
คะแนนเฉลี่ยการรับรู้สาเหตุโชคไม่ดี	8.61	8.59
คะแนนเฉลี่ยการรับรู้สาเหตุงานยาก	12.96	12.59
ค่าสถิติทดสอบ	$T^2 = 4.03$	

จากตาราง 25 แสดงว่าเพศชายและเพศหญิงมีการรับรู้สาเหตุของความล้มเหลวว่าเป็นเพราะ
ขาดความสามารถ ขาดความพยายาม โชคไม่ดี และงานยาก ไม่แตกต่างกัน ซึ่งผลไม่เป็น
ไปตามสมมติฐานข้อที่ 14

3.13 การศึกษาการรับรู้สาเหตุของความสำเร็จว่าเป็นเพราะความสามารถ ความพยายาม งานง่าย และโชคดี สำหรับนักเรียนชั้นประถมศึกษาปีที่ห้า ซึ่งมีระดับชั้นทางสังคมต่างกัน เพื่อทดสอบสมมติฐานข้อที่ 15 ที่ว่า "นักเรียนที่มาจากระดับชั้นทางสังคมต่างกัน มีการรับรู้สาเหตุของความสำเร็จว่าเป็นเพราะความสามารถ ความพยายาม งานง่าย และโชคดี แตกต่างกัน" ผลการเปรียบเทียบปรากฏในตาราง 26, 27

ตาราง 26 เปรียบเทียบการรับรู้สาเหตุของความสำเร็จว่าเป็นเพราะความสามารถ ความพยายาม โชคดี และงานง่าย สำหรับนักเรียนชั้นประถมศึกษาปีที่ห้า ที่มาจากระดับชั้นทางสังคมต่ำและสูง

ตัวแปร	ระดับชั้นทางสังคมต่ำ	ระดับชั้นทางสังคมสูง
คะแนนเฉลี่ยการรับรู้สาเหตุความสามารถ	14.12	14.32
คะแนนเฉลี่ยการรับรู้สาเหตุความพยายาม	15.50	16.25
คะแนนเฉลี่ยการรับรู้สาเหตุโชคดี	10.60	10.82
คะแนนเฉลี่ยการรับรู้สาเหตุงานง่าย	13.68	13.49
ค่าสถิติทดสอบ	$T^2 = 12.00^*$	

* มีนัยสำคัญทางสถิติที่ระดับ .05

จากตาราง 26 แสดงว่านักเรียนที่มาจากระดับชั้นทางสังคมต่ำ กับนักเรียนที่มาจากระดับชั้นทางสังคมสูงมีการรับรู้สาเหตุของความสำเร็จที่เป็นเพราะความสามารถ ความพยายาม โชคดี และงานง่ายแตกต่างกันอย่างมีนัยสำคัญทางสถิติที่ระดับ .05

เมื่อพบว่านักเรียนที่มาจากระดับชั้นทางสังคมต่ำ กับนักเรียนที่มาจากระดับชั้นทางสังคมสูง มีการรับรู้สาเหตุของความสำเร็จว่าเป็นเพราะความสามารถ ความพยายาม โชคดี และงานง่ายแตกต่างกัน ผู้วิจัยจึงได้ทำการหาช่วงความเชื่อมั่นและสมการแบ่งกลุ่ม เช่นทอรัย ซึ่งผลปรากฏในตาราง

ตาราง 27 แสดงช่วงความเชื่อมั่นและสมการแบ่งกลุ่มเซนทรอย์ ของตัวแปรการรับรู้สาเหตุของความสำเร็จว่าเป็นเพราะความสามารถ ความพยายาม โชคดี และงานง่ายสำหรับนักเรียนชั้นประถมศึกษาปีที่ห้า ที่มีระดับชั้นทางสังคมต่ำและสูง

ตัวแปร	ช่วงความเชื่อมั่น
การรับรู้สาเหตุความสามารถ	- .9871 — .5871
การรับรู้สาเหตุความพยายาม	-1.4741 — -.0259*
การรับรู้สาเหตุโชคดี	-.9925 — .5525
การรับรู้สาเหตุงานง่าย	-.9850 — .6050
สมการแบ่งกลุ่มเซนทรอย์	$I = .1359x_1 - .5173x_2 - .1802x_3 + .2083x_4$

* มีนัยสำคัญทางสถิติที่ระดับ .05

จากช่วงความเชื่อมั่นในตาราง 27 แสดงว่าการรับรู้สาเหตุของความสำเร็จว่าเป็นเพราะความพยายามของนักเรียนที่มาจากระดับชั้นทางสังคมต่ำ กับระดับชั้นทางสังคมสูง แตกต่างกันอย่างมีนัยสำคัญทางสถิติที่ระดับ .05 แต่การรับรู้สาเหตุของความสำเร็จว่าเป็นเพราะความสามารถ โชคดี และงานง่าย ไม่แตกต่างกัน โดยที่นักเรียนที่มาจากครอบครัวระดับชั้นทางสังคมต่ำ มีการรับรู้สาเหตุของความสำเร็จว่าเป็นเพราะความพยายามน้อยกว่านักเรียนที่มาจากระดับชั้นทางสังคมสูง ซึ่งผลลัพธ์เป็นไปตามสมมติฐานข้อที่ 15 เพียงบางส่วน

สมการแบ่งกลุ่มเซนทรอย์ที่ชัดเจนที่สุดปรากฏท้ายตาราง 27

3.14 การศึกษาการรับรู้สาเหตุของความล้มเหลวว่าเป็นเพราะขาดความสามารถ ขาดความพยายาม งานยาก และ โชคไม่ดี สำหรับนักเรียนชั้นประถมศึกษาปีที่ห้า ซึ่งมาจากระดับชั้นทางสังคมต่างกัน เพื่อทดสอบสมมติฐานข้อที่ 16 ที่ว่า "นักเรียนที่มาจากระดับชั้นทางสังคมต่างกันมีการรับรู้สาเหตุของความล้มเหลวว่าเป็นเพราะขาดความสามารถ ขาดความพยายาม โชคไม่ดี และงานยากแตกต่างกัน" ผลการเปรียบเทียบปรากฏในตาราง 28

ตาราง 28 เปรียบเทียบการรับรู้สาเหตุของความล้มเหลวว่าเป็นเพราะขาดความสามารถ ขาดความพยายาม โชคไม่ดี และงานยาก สำหรับนักเรียนชั้นประถมศึกษาปีที่ห้า ที่มาจากระดับชั้นทางสังคมต่ำและสูง

ตัวแปร	ระดับชั้นทางสังคมต่ำ	ระดับชั้นทางสังคมสูง
คะแนนเฉลี่ยการรับรู้สาเหตุขาดความสามารถ	12.06	12.21
คะแนนเฉลี่ยการรับรู้สาเหตุขาดความพยายาม	13.35	13.79
คะแนนเฉลี่ยการรับรู้สาเหตุ โชคไม่ดี	9.35	9.68
คะแนนเฉลี่ยการรับรู้สาเหตุงานยาก	11.55	11.47
ค่าสถิติทดสอบ	$T^2 = 5.19$	

จากตาราง 28 แสดงว่านักเรียนที่มาจากระดับชั้นทางสังคมต่ำ กับนักเรียนที่มาจากระดับชั้นทางสังคมสูงมีการรับรู้สาเหตุของความล้มเหลวว่าเป็นเพราะความสามารถ ความพยายาม โชคไม่ดี และงานง่ายไม่แตกต่างกัน ซึ่งผลไม่เป็นไปตามสมมติฐานข้อที่ 16

3.15 การศึกษาการรับรู้สาเหตุของความล้มเหลวว่าเป็นเพราะความสามารถ ความพยายาม งานง่าย และโชคดี สำหรับนักเรียนมัธยมศึกษาปีที่สอง ซึ่งมาจากระดับชั้นทางสังคมต่างกัน เพื่อทดสอบสมมติฐานข้อที่ 15 ที่ว่า "นักเรียนที่มาจากระดับชั้นทางสังคมต่างกันมีการรับรู้สาเหตุของความล้มเหลวว่าเป็นเพราะความสามารถ ความพยายาม โชคดี และงานง่าย แตกต่างกัน" ผลการเปรียบเทียบปรากฏในตาราง 29

ตาราง 29 เปรียบเทียบการรับรู้สาเหตุของความล้มเหลวว่าเป็นเพราะความสามารถ ความพยายาม โชคดี และงานง่าย สำหรับนักเรียนมัธยมศึกษาปีที่สอง ที่มาจากระดับชั้นทางสังคมต่ำและสูง

ตัวแปร	ระดับชั้นทางสังคมต่ำ	ระดับชั้นทางสังคมสูง
คะแนนเฉลี่ยการรับรู้สาเหตุความสามารถ	14.32	14.48
คะแนนเฉลี่ยการรับรู้สาเหตุความพยายาม	16.00	16.16
คะแนนเฉลี่ยการรับรู้สาเหตุโชคดี	10.07	10.00
คะแนนเฉลี่ยการรับรู้สาเหตุงานง่าย	14.12	14.16
ค่าสถิติทดสอบ	$T^2 = .39$	

จากตาราง 29 แสดงว่านักเรียนที่มาจากระดับชั้นทางสังคมต่ำ กับนักเรียนที่มาจากระดับชั้นทางสังคมสูงมีการรับรู้สาเหตุของความล้มเหลวว่าเป็นเพราะความสามารถ ความพยายาม โชคดี และงานง่ายไม่แตกต่างกัน ซึ่งผลไม่เป็นไปตามสมมติฐานข้อที่ 15

3.16 การศึกษาการรับรู้สาเหตุของความล้มเหลวว่าเป็นเพราะขาดความสามารถ ขาด-
ความพยายาม งานยาก และ โชคไม่ดี สำหรับนักเรียนชั้นมัธยมศึกษาปีที่สอง ซึ่งมาจากระดับชั้นทาง
สังคมต่างกัน เพื่อทดสอบสมมติฐานข้อที่ 16 ที่ว่า "นักเรียนที่มาจากระดับชั้นทางสังคมต่างกันมีการ
รับรู้สาเหตุของความล้มเหลวว่าเป็นเพราะขาดความสามารถ ขาดความพยายาม งานยาก และ
โชคไม่ดี แตกต่างกัน" ผลการเปรียบเทียบปรากฏในตาราง 30

ตาราง 30 เปรียบเทียบการรับรู้สาเหตุของความล้มเหลวว่าเป็นเพราะขาดความสามารถ ขาด-
ความพยายาม โชคไม่ดี และงานยากสำหรับนักเรียนชั้นมัธยมศึกษาปีที่สอง ที่มีระดับชั้นทางสังคม
ต่ำและสูง

ตัวแปร	ระดับชั้นทางสังคมต่ำ	ระดับชั้นทางสังคมสูง
คะแนนเฉลี่ยการรับรู้สาเหตุขาดความสามารถ	12.87	12.93
คะแนนเฉลี่ยการรับรู้สาเหตุขาดความพยายาม	15.29	15.36
คะแนนเฉลี่ยการรับรู้สาเหตุ โชคไม่ดี	8.71	8.50
คะแนนเฉลี่ยการรับรู้สาเหตุงานยาก	12.80	12.78
ค่าสถิติทดสอบ	$T^2 =$.62

จากตาราง 30 แสดงว่านักเรียนที่มาจากระดับชั้นทางสังคมต่ำ กับนักเรียนที่มาจากระดับชั้น
ทางสังคมสูง มีการรับรู้สาเหตุของความล้มเหลวว่าเป็นเพราะขาดความสามารถ ขาดความพยายาม
โชคไม่ดี และงานยากไม่แตกต่างกัน ซึ่งผลไม่เป็นไปตามสมมติฐานข้อที่ 16

3.17 การศึกษาการรับรู้สาเหตุของความสำเร็จว่าเป็นเพราะความสามารถ ความพยายาม โชคดี และงานง่าย สำหรับนักเรียนชั้นประถมศึกษาปีที่ห้า และชั้นมัธยมศึกษาปีที่สอง เพื่อทดสอบสมมติฐานที่ 17 ที่ว่า "นักเรียนชั้นมัธยมศึกษาปีที่สอง มีการรับรู้สาเหตุของความสำเร็จว่าเป็นเพราะความสามารถ และความพยายาม มากกว่านักเรียนชั้นประถมศึกษาปีที่ห้า" ผลการเปรียบเทียบปรากฏในตาราง 31

ตาราง 31 เปรียบเทียบการรับรู้สาเหตุของความสำเร็จว่าเป็นเพราะความสามารถ ความพยายาม โชคดี และงานง่าย สำหรับนักเรียนชั้นประถมศึกษาปีที่ห้า และชั้นมัธยมศึกษาปีที่สอง

ตัวแปร	ชั้นประถมศึกษาปีที่ห้า	ชั้นมัธยมศึกษาปีที่สอง
คะแนนเฉลี่ยการรับรู้สาเหตุความสามารถ	14.20	14.41
คะแนนเฉลี่ยการรับรู้สาเหตุความพยายาม	15.80	16.09
คะแนนเฉลี่ยการรับรู้สาเหตุ โชคดี	10.69	10.03
คะแนนเฉลี่ยการรับรู้สาเหตุงานง่าย	13.61	14.14
ค่าสถิติทดสอบ	$T^2 = 18.91^*$	

* มีนัยสำคัญทางสถิติที่ระดับ .05

จากตาราง 31 แสดงว่านักเรียนชั้นมัธยมศึกษาปีที่สอง และชั้นประถมศึกษาปีที่ห้ามีการรับรู้สาเหตุของความสำเร็จว่าเป็นเพราะความสามารถ ความพยายาม โชคดี และงานง่ายแตกต่างกัน เมื่อพบนักเรียนชั้นประถมศึกษาปีที่ห้า กับนักเรียนชั้นมัธยมศึกษาปีที่สอง มีการรับรู้สาเหตุของความสำเร็จว่าเป็นเพราะความสามารถ ความพยายาม โชคดี และงานง่ายแตกต่างกัน ผู้วิจัยจึงได้ทำการหาช่วงความเชื่อมั่นและสมการแบ่งกลุ่ม เช่นทฤษฎี ซึ่งผลปรากฏในตาราง 32

ตาราง 32 แสดงช่วงความเชื่อมั่นและสมการแบ่งกลุ่มเซเทอร์อย์ ของตัวแปรการรับรู้สาเหตุของความ
สำเร็จว่าเป็นเพราะความสามารถ ความพยายาม โชคดี และงานง่ายสำหรับนักเรียนชั้นประถม-
ศึกษาปีที่ห้า และชั้นมัธยมศึกษาปีที่สอง

ตัวแปร	ช่วงความเชื่อมั่น
การรับรู้สาเหตุความสามารถ	-.7657 — .3457
การรับรู้สาเหตุความพยายาม	-.7712 — .1912
การรับรู้สาเหตุ โชคดี	.0941 — 1.2259*
การรับรู้สาเหตุงานง่าย	-1.0356 — -.0244 *
สมการแบ่งกลุ่มเซเทอร์อย์	$L = -.0698x_1 + .0416x_2 - .3045x_3 + .3320x_4$

* มีนัยสำคัญทางสถิติที่ระดับ .05

จากช่วงความเชื่อมั่นในตาราง 32 แสดงว่าการรับรู้สาเหตุของความสำเร็จว่าเป็นเพราะ
ความสามารถ และความพยายาม ของนักเรียนจากชั้นประถมศึกษาปีที่ห้า กับนักเรียนชั้นมัธยมศึกษาปีที่
สอง ไม่แตกต่างกัน ซึ่งผลไม่เป็นไปตามสมมติฐานข้อที่ 17

ส่วนการวิเคราะห์เพิ่มเติมการรับรู้สาเหตุของความสำเร็จว่าเป็นเพราะ โชคดี และงานง่าย
ของนักเรียนชั้นประถมศึกษาปีที่ห้า กับชั้นมัธยมศึกษาปีที่สอง แตกต่างกันอย่างมีนัยสำคัญทางสถิติที่ระดับ
.05 โดยที่นักเรียนชั้นประถมศึกษาปีที่ห้า มีการรับรู้สาเหตุของความสำเร็จว่าเป็นเพราะ โชคดี มาก
กว่านักเรียนชั้นมัธยมศึกษาปีที่สอง แต่มีการรับรู้สาเหตุของความสำเร็จว่าเป็นเพราะงานง่ายน้อยกว่า
นักเรียนชั้นมัธยมศึกษาปีที่สอง

สมการแบ่งกลุ่มเซเทอร์อย์ที่ชัดเจนที่สุดปรากฏท้ายตาราง 32

3.18 การศึกษาการรับรู้สาเหตุของความล้มเหลวว่าเป็นเพราะขาดความสามารถ และขาดความพยายาม สำหรับนักเรียนชั้นประถมศึกษาปีที่ห้า และชั้นมัธยมศึกษาปีที่สอง เพื่อทดสอบสมมติฐานข้อที่ 18 ที่ว่า "นักเรียนชั้นมัธยมศึกษาปีที่สอง มีการรับรู้สาเหตุของความล้มเหลวว่าเป็นเพราะขาดความพยายาม มากกว่านักเรียนชั้นประถมศึกษาปีที่ห้า" ผลการเปรียบเทียบปรากฏในตาราง 33

ตาราง 33 เปรียบเทียบการรับรู้สาเหตุของความล้มเหลวว่าเป็นเพราะขาดความสามารถ ขาดความพยายาม โชคไม่ดี และงานยาก สำหรับนักเรียนชั้นประถมศึกษาปีที่ห้า และชั้นมัธยมศึกษาปีที่สอง

ตัวแปร	ชั้นประถมศึกษาปีที่ห้า	ชั้นมัธยมศึกษาปีที่สอง
คะแนนเฉลี่ยการรับรู้สาเหตุขาดความสามารถ	12.13	12.90
คะแนนเฉลี่ยการรับรู้สาเหตุขาดความพยายาม	13.52	15.33
คะแนนเฉลี่ยการรับรู้สาเหตุ โชคไม่ดี	9.48	8.60
คะแนนเฉลี่ยการรับรู้สาเหตุงานยาก	11.52	12.79
ค่าสถิติทดสอบ	$T^2 = 147.22^{**}$	

** มีนัยสำคัญทางสถิติที่ระดับ .01

จากตาราง 33 แสดงว่านักเรียนชั้นมัธยมศึกษาปีที่สอง และชั้นประถมศึกษาปีที่ห้ามีการรับรู้สาเหตุของความล้มเหลวว่าเป็นเพราะขาดความสามารถ ขาดความพยายาม โชคไม่ดี และงานยาก แตกต่างกัน

เมื่อพบว่านักเรียนชั้นประถมศึกษาปีที่ห้า กับนักเรียนชั้นมัธยมศึกษาปีที่สอง มีการรับรู้สาเหตุของความล้มเหลวว่าเป็นเพราะขาดความสามารถ ขาดความพยายาม โชคไม่ดี และงานยากแตกต่างกัน ผู้วิจัยจึงได้ทำการหาช่วงความเชื่อมั่นและสมการแบ่งกลุ่มเซกเตอร์ ซึ่งปรากฏในตาราง 34

ตาราง 34 แสดงช่วงความเชื่อมั่นและสมการแบ่งกลุ่มเซเทอร์อย์ ของตัวแปรการรับรู้สาเหตุของความล้มเหลวว่าเป็นเพราะความสามารถ ความพยายาม โชคดี และงานง่ายสำหรับนักเรียนชั้นประถมศึกษาปีที่ห้า และชั้นมัธยมศึกษาปีที่สอง

ตัวแปร	ช่วงความเชื่อมั่น
การรับรู้สาเหตุขาดความสามารถ	-1.5768 — .0368
การรับรู้สาเหตุขาดความพยายาม	-2.4792 — -1.6519**
การรับรู้สาเหตุ โชคไม่ดี	.1081 — 1.6519 **
การรับรู้สาเหตุงานยาก	-2.0460 — -.4940**
สมการแบ่งกลุ่มเซเทอร์อย์	$L = -.0425x_1 + .3474x_2 - .1808x_3 + .2319x_4$

** มีนัยสำคัญทางสถิติที่ระดับ .01

จากช่วงความเชื่อมั่นในตาราง 34 แสดงว่าการรับรู้สาเหตุของความล้มเหลวว่าเป็นเพราะขาดความพยายามของนักเรียนชั้นประถมศึกษาปีที่ห้ากับนักเรียนชั้นมัธยมศึกษาปีที่สอง แตกต่างกันอย่างมีนัยสำคัญทางสถิติที่ระดับ .01 โดยที่นักเรียนชั้นมัธยมศึกษาปีที่สอง มีการรับรู้สาเหตุของความล้มเหลวว่าเป็นเพราะขาดความพยายาม มากกว่านักเรียนชั้นประถมศึกษาปีที่ห้า ซึ่งผลเป็นไปตามสมมติฐานข้อที่ 18

ส่วนการวิเคราะห์เพิ่มเติมการรับรู้สาเหตุของความล้มเหลวว่าเป็นเพราะ โชคไม่ดี และงานยาก ของนักเรียนจากชั้นประถมศึกษาปีที่ห้า กับนักเรียนชั้นมัธยมศึกษาปีที่สอง แตกต่างกันอย่างมีนัยสำคัญทางสถิติที่ระดับ .01 โดยที่นักเรียนชั้นประถมศึกษาปีที่ห้า มีการรับรู้สาเหตุของความล้มเหลวว่าเป็นเพราะ โชคไม่ดีมากกว่านักเรียนชั้นมัธยมศึกษาปีที่สอง และมีการรับรู้สาเหตุของความล้มเหลวว่าเป็นเพราะงานยากน้อยกว่านักเรียนชั้นมัธยมศึกษาปีที่สอง แต่การรับรู้สาเหตุของความล้มเหลวเป็นเพราะขาดความสามารถ ไม่แตกต่างกันระหว่างนักเรียนชั้นประถมศึกษาปีที่ห้า และชั้นมัธยมศึกษาปีที่สอง

สมการแบ่งกลุ่มเซเทอร์อย์ที่ชัดเจนที่สุดปรากฏท้ายตาราง 34

4. การวิเคราะห์เพื่อหาค่าสัมประสิทธิ์สหสัมพันธ์พหุคูณ (R) สัมประสิทธิ์การทำนาย (R^2) น้ำหนักของตัวพยากรณ์ (β) ซึ่งใช้ตัวแปรผลสัมฤทธิ์วิชาคณิตศาสตร์เป็นตัวแปรเกณฑ์ และตัวแปรโมโนภาพเกี่ยวกับตน แรงจูงใจใฝ่สัมฤทธิ์ การรับรู้สาเหตุของความสำเร็จว่าเป็นเพราะความสามารถ ความพยายาม โชคดี และงานง่าย การรับรู้สาเหตุของความล้มเหลวว่าเป็นเพราะขาดความสามารถ ขาดความพยายาม โชคดี และงานยาก เพศ และระดับชั้นทางสังคมเป็นตัวพยากรณ์ ซึ่งผลการวิเคราะห์ปรากฏในตาราง 35

ตาราง 35 ค่าน้ำหนักของตัวพยากรณ์ (β) ค่าสัมประสิทธิ์สหสัมพันธ์พหุคูณ (R) และค่าสัมประสิทธิ์ของการทำนาย (R^2) เมื่อพิจารณาในกลุ่มนักเรียนชั้นประถมศึกษาปีที่ห้า กับชั้นมัธยมศึกษาปีที่สอง

กลุ่ม	ตัวพยากรณ์	อันดับที่	ค่าน้ำหนักของตัวพยากรณ์ (β)	ค่าสัมประสิทธิ์สหสัมพันธ์พหุคูณ (R)	ค่าสัมประสิทธิ์ของการทำนาย (R^2)
ชั้นประถมศึกษาปีที่ห้า	X1	1	.2388	.1865	.0347**
	X8	1	-.1358	.0291	
ชั้นมัธยมศึกษาปีที่สอง	X1	2	-.1419	.2450	.0600***

*** $P < .001$

** $P < .01$

จากตาราง 35 ผลปรากฏว่านักเรียนชั้นประถมศึกษาปีที่ห้า ตัวแปรการรับรู้สาเหตุของความสำเร็จว่าเป็นเพราะความสามารถทำนายผลสัมฤทธิ์วิชาคณิตศาสตร์ได้ร้อยละ 3.47 ส่วนในกลุ่มนักเรียนชั้นมัธยมศึกษาปีที่สองตัวแปรการรับรู้สาเหตุของความล้มเหลวว่าเป็นเพราะงานยาก และการรับรู้สาเหตุของความสำเร็จว่าเป็นเพราะความสามารถทำนายผลสัมฤทธิ์วิชาคณิตศาสตร์ได้ร้อยละ 6

เมื่อพิจารณาเนื้อหาหลักของตัวพยากรณ์(๒) แต่ละตัวที่ส่งผลต่อตัวแปรเกณฑ์ปรากฏว่ากลุ่มนักเรียนชั้นประถมศึกษาปีที่ห้า การรับรู้สาเหตุของความสำเร็จว่าเป็นเพราะความสามารถส่งผลต่อผลสัมฤทธิ์วิชาคณิตศาสตร์เพียงตัวเดียว สำหรับกลุ่มนักเรียนชั้นมัธยมศึกษาปีที่สอง การรับรู้สาเหตุของความล้มเหลวว่าเป็นเพราะงานยากส่งผลต่อผลสัมฤทธิ์วิชาคณิตศาสตร์สูงสุด รองลงมาได้แก่ตัวแปรการรับรู้สาเหตุของความสำเร็จว่าเป็นเพราะความสามารถ

บทที่ 5

สรุป อภิปรายผล และข้อเสเอแนะ

จุดมุ่งหมายในการวิจัย

1. เพื่อศึกษาความสัมพันธ์ระหว่างผลสัมฤทธิ์วิชาคณิตศาสตร์ มโนภาพเกี่ยวกับตน แรงจูงใจ-ไฟสัสมฤทธิ เพศ ระดับชั้นทางสังคม และการรับรู้สาเหตุของความสำเเร็จและความล้มเหลวในวิชาคณิตศาสตร์
2. เพื่อเปรียบเทียบการรับรู้สาเหตุของความสำเเร็จ และความล้มเหลวในวิชาคณิตศาสตร์ ของนักเรียนที่มีมโนภาพเกี่ยวกับตน แรงจูงใจไฟสัสมฤทธิ เพศ ระดับชั้นทางสังคม และระดับชั้นเรียนต่างกัน
3. เพื่อหาตัวทำนายที่ดีที่สุดสำหรับตัวแปรเกณฑ์ ผลสัมฤทธิ์วิชาคณิตศาสตร์

กลุ่มตัวอย่าง

กลุ่มตัวอย่างในการวิจัยครั้งนี้เป็นนักเรียนชั้นประถมศึกษาปีที่ห้า และชั้นมัธยมศึกษาปีที่สอง ปีการศึกษา 2530 สังกัดการประถมศึกษา และกรมสามัญศึกษา จังหวัดนครปฐม จำนวน 18 โรงเรียน (ตาราง1) ใช้วิธีการสุ่มตัวอย่างแบบหลายขั้นตอน (Multistage cluster sampling) ได้จำนวนนักเรียนในกลุ่มตัวอย่างระดับชั้นเรียนละ 275 คน

เครื่องมือที่ใช้ในการวิจัย

เครื่องมือที่ใช้ในการวิจัยประกอบด้วย แบบสอบถามและแบบทดสอบรวม 6 ตอนคือ

1. แบบสอบถามลักษณะภูมิหลัง
2. แบบสอบถามวัดมโนภาพเกี่ยวกับตน
3. แบบสอบถามวัดแรงจูงใจไฟสัสมฤทธิ
4. แบบสอบถามวัดการรับรู้สาเหตุของความสำเเร็จและความล้มเหลว
5. แบบทดสอบวัดผลสัมฤทธิ์วิชาคณิตศาสตร์ชั้นประถมศึกษาปีที่สี่ ใช้วัดนักเรียนชั้นประถมศึกษาปีที่ห้า และ

6. แบบทดสอบวัดผลสัมฤทธิ์วิชาคณิตศาสตร์ชั้นมัธยมศึกษาปีที่หนึ่ง ใช้วัดนักเรียนชั้นมัธยมศึกษาปีที่สอง

การวิเคราะห์ข้อมูล

1. หาค่าร้อยละของกลุ่มตัวอย่างจำแนกตามลักษณะภูมิหลัง และหาค่าสถิติพื้นฐานของตัวแปรที่ศึกษา
2. หาค่าความสัมพันธ์แบบเพียร์สัน (Pearson product-moment coefficient of Correlation) (ผจงจิต อภิเทศสุวรรณ 2528: 188) (สมมติฐานข้อ 8 ,9 ,10 และ 11)
3. เปรียบเทียบค่าเฉลี่ยกลุ่มตัวอย่างสองกลุ่ม (เมื่อมีตัวแปรตามหลายตัว) โดยสถิติไฮลเทลลิง ทิสแควร์ (Hotelling-T²) (สำเริง บุญเรืองรัตน์ 2526:113-116, Timm. 1975 : 213-223) (สมมติฐานข้อ 1 , 2 , 3 , 4 ,5 ,6 ,7 , 12 , 13 , 14 , 15 , 16 , 17 , และ 18)
4. หาค่าสัมประสิทธิ์สหสัมพันธ์หาคอน (สุชาติ ประสิทธิ์รัฐภิรักษ์ และถัดดาวัลย์ รอดมณี 2527:35-45)

สรุปผลการวิเคราะห์ข้อมูล

ความสัมพันธ์ระหว่างมโนภาพเกี่ยวกับตนเอง แรงจูงใจใฝ่สัมฤทธิ์ และผลสัมฤทธิ์วิชาคณิตศาสตร์กับการรับรู้สาเหตุของความล้มเหลวและความล้มเหลว

ที่นั้ประถมศึกษาปีที่ห้า มโนภาพเกี่ยวกับตนเองมีความสัมพันธ์ทางบวกกับการรับรู้สาเหตุของความล้มเหลวว่าเป็นเพราะความสามารถ และความพยายาม แต่มีความสัมพันธ์ทางลบกับการรับรู้สาเหตุของความล้มเหลวว่าเป็นเพราะโชคไม่ดี การรับรู้สาเหตุของความล้มเหลวว่าเป็นเพราะขาดความสามารถ โชคไม่ดี และงานยาก

แรงจูงใจใฝ่สัมฤทธิ์มีความสัมพันธ์ทางบวกกับการรับรู้สาเหตุของความล้มเหลวว่าเป็นเพราะความสามารถ และความพยายาม แต่มีความสัมพันธ์ทางลบกับการรับรู้สาเหตุของความล้มเหลวว่าเป็นเพราะโชคไม่ดี การรับรู้สาเหตุของความล้มเหลวว่าเป็นเพราะขาดความสามารถ โชคไม่ดี และงานยาก

ผลสัมฤทธิ์วิชาคณิตศาสตร์มีความสัมพันธ์ทางบวกกับการรับรู้สาเหตุของความล้มเหลวว่าเป็นเพราะความสามารถ ความพยายาม และการรับรู้สาเหตุของความล้มเหลวว่าเป็นเพราะขาดความพยายาม แต่มีความสัมพันธ์ทางลบกับการรับรู้สาเหตุของความล้มเหลวว่าเป็นเพราะโชคไม่ดี

ชั้นมัธยมศึกษาปีที่สอง มีโอกาสเกี่ยวข้องกับตมมีความสัมพันธ์ทางบวกกับการรับรู้สาเหตุของความสำเร็จว่าเป็นเพราะความสามารถ ความพยายาม และงานง่าย แต่มีความสัมพันธ์ทางลบกับการรับรู้สาเหตุของความสำเร็จว่าเป็นเพราะโชคดี การรับรู้สาเหตุของความล้มเหลวว่าเป็นเพราะขาดความสามารถ โชคไม่ดี และงานยาก

แรงจูงใจใฝ่สัมฤทธิ์มีความสัมพันธ์ทางบวกกับการรับรู้สาเหตุของความสำเร็จว่าเป็นเพราะความสามารถ ความพยายาม งานง่าย และการรับรู้สาเหตุของความล้มเหลวว่าเป็นเพราะขาดความพยายาม แต่มีความสัมพันธ์ทางลบกับการรับรู้สาเหตุของความสำเร็จว่าเป็นเพราะโชคดี การรับรู้สาเหตุของความล้มเหลวว่าเป็นเพราะขาดความสามารถ โชคไม่ดี และงานยาก

และผลสัมฤทธิ์วิชาคณิตศาสตร์มีความสัมพันธ์ทางบวกกับการรับรู้สาเหตุของความสำเร็จว่าเป็นเพราะความสามารถ และความพยายาม แต่มีความสัมพันธ์ทางลบกับการรับรู้สาเหตุของความสำเร็จว่าเป็นเพราะโชคดี การรับรู้สาเหตุของความล้มเหลวว่าเป็นเพราะขาดความสามารถ โชคไม่ดี และงานยาก

มีโอกาเกี่ยวกับตมกับการรับรู้สาเหตุของความสำเร็จและความล้มเหลว

ชั้นประถมศึกษาปีที่ห้า ในกรณีประสบความสำเร็จพบว่านักเรียนที่มีมีโอกาเกี่ยวกับคนสูงมีการรับรู้สาเหตุของความสำเร็จว่าเป็นเพราะความสามารถ ความพยายาม มากกว่านักเรียนที่มีมีโอกาเกี่ยวกับคนต่ำอย่างมีนัยสำคัญทางสถิติที่ระดับ .01 ซึ่งเป็นไปตามสมมติฐานข้อที่ 1 แต่การรับรู้สาเหตุของความสำเร็จว่าเป็นเพราะโชคดี และงานง่ายของนักเรียนที่มีมีโอกาเกี่ยวกับคนต่ำและสูงไม่แตกต่างกัน ซึ่งผลไม่เป็นไปตามสมมติฐานข้อที่ 2

ในกรณีประสบความสำเร็จพบว่านักเรียนที่มีมีโอกาเกี่ยวกับคนสูง มีการรับรู้สาเหตุของความล้มเหลวว่าเป็นเพราะขาดความสามารถน้อยกว่านักเรียนที่มีมีโอกาเกี่ยวกับคนต่ำอย่างมีนัยสำคัญทางสถิติที่ระดับ .05 แต่ไม่พบความแตกต่างในเรื่องการรับรู้สาเหตุของความล้มเหลวว่าเป็นเพราะขาดความพยายามของนักเรียนที่มีมีโอกาเกี่ยวกับคนต่ำและสูง ผลนี้จึงเป็นไปตามสมมติฐานข้อที่ 3 เพียงบางส่วน ส่วนการรับรู้สาเหตุของความล้มเหลวว่าเป็นเพราะโชคไม่ดีของนักเรียนที่มีมีโอกาเกี่ยวกับคนต่ำและสูง พบว่าไม่แตกต่างกัน ซึ่งผลไม่เป็นไปตามสมมติฐานข้อที่ 4

ชั้นมัธยมศึกษาปีที่สอง ในกรณีประสบความสำเร็จพบว่านักเรียนที่มีมีโอกาเกี่ยวกับคนสูงมีการรับรู้สาเหตุของความสำเร็จว่าเป็นเพราะความสามารถ และความพยายามมากกว่านักเรียนที่มีมีโอกาเกี่ยวกับคนต่ำอย่างมีนัยสำคัญทางสถิติที่ระดับสถิติ .01 ซึ่งเป็นไปตามสมมติฐานข้อที่ 1 ส่วนการรับรู้สาเหตุของความสำเร็จว่าเป็นเพราะโชคดี และงานง่าย นั้นนักเรียนที่มีมีโอกาเกี่ยวกับคนต่ำและสูงไม่พบว่าแตกต่างกัน ซึ่งไม่เป็นไปตามสมมติฐานข้อที่ 2

วิชา-เลขที่
๑๐๕๐๑

ในกรณีประสบความสำเร็จ พบว่านักเรียนที่มี โภคาพเกี่ยวกับตนเอง มีการรับรู้สาเหตุของความล้มเหลวว่าเป็นเพราะขาดความสามารถน้อยกว่านักเรียนที่มี โภคาพเกี่ยวกับตนเองอย่างมีนัยสำคัญทางสถิติที่ระดับ .05 แต่การรับรู้สาเหตุของความล้มเหลวว่าเป็นเพราะขาดความพยายามของนักเรียนที่มี โภคาพเกี่ยวกับตนเองและสูง ไม่แตกต่างกัน ซึ่งเป็นไปตามสมมติฐานข้อที่ 3 เพียงบางส่วน นอกจากนี้ที่นักเรียนที่มี โภคาพเกี่ยวกับตนเองมีการรับรู้สาเหตุของความล้มเหลวว่าเป็นเพราะโชคไม่ดีน้อยกว่านักเรียนที่มี โภคาพเกี่ยวกับตนเองอย่างมีนัยสำคัญทางสถิติที่ระดับ .05 ซึ่งไม่เป็นไปตามสมมติฐานข้อที่ 4

แรงจูงใจใฝ่สัมฤทธิ์กับการรับรู้สาเหตุของความล้ม เร็จและความล้มเหลว

ชั้นประถมศึกษาปีที่ห้า ในกรณีประสบความสำเร็จ พบว่านักเรียนที่มีแรงจูงใจใฝ่สัมฤทธิ์สูง มีการรับรู้สาเหตุของความล้ม เร็จว่าเป็นเพราะความสามารถ และความพยายาม มากกว่านักเรียนที่มีแรงจูงใจใฝ่สัมฤทธิ์ต่ำอย่างมีนัยสำคัญทางสถิติที่ระดับ .01 ซึ่งเป็นไปตามสมมติฐานข้อที่ 5

ในกรณีประสบความสำเร็จ พบว่านักเรียนที่มีแรงจูงใจใฝ่สัมฤทธิ์ต่ำและสูงมีการรับรู้สาเหตุของความล้มเหลวว่าเป็นเพราะขาดความพยายาม ไม่แตกต่างกัน ซึ่งไม่เป็นไปตามสมมติฐานข้อที่ 6 และการรับรู้สาเหตุของความล้มเหลวว่าเป็นเพราะขาดความสามารถของนักเรียนที่มีแรงจูงใจใฝ่สัมฤทธิ์ต่ำและสูง ไม่แตกต่างกัน ซึ่งไม่เป็นไปตามสมมติฐานข้อที่ 7

ชั้นมัธยมศึกษาปีที่สอง กรณีประสบความสำเร็จ พบว่านักเรียนที่มีแรงจูงใจใฝ่สัมฤทธิ์สูงมีการ

รับรู้สาเหตุของความล้ม เร็จว่าเป็นเพราะความสามารถ และความพยายามมากกว่านักเรียนที่มีแรงจูงใจใฝ่สัมฤทธิ์ต่ำอย่างมีนัยสำคัญทางสถิติที่ระดับ .01 ซึ่งเป็นไปตามสมมติฐานข้อที่ 5

กรณีประสบความสำเร็จ พบว่านักเรียนที่มีแรงจูงใจใฝ่สัมฤทธิ์สูงมีการรับรู้สาเหตุของความล้มเหลวว่าเป็นเพราะขาดความพยายามมากกว่า นักเรียนที่มีแรงจูงใจใฝ่สัมฤทธิ์ต่ำอย่างมีนัยสำคัญทางสถิติที่ระดับ .01 ซึ่งผลเป็นไปตามสมมติฐานข้อที่ 6 แต่การรับรู้สาเหตุของความล้มเหลวว่าเป็นเพราะขาดความสามารถไม่ต่างกัน ซึ่งไม่เป็นไปตามสมมติฐานข้อที่ 7

เพศกับการรับรู้สาเหตุของความล้ม เร็จและความล้มเหลว

ชั้นประถมศึกษาปีที่ห้า กรณีประสบความสำเร็จ พบว่าเพศชายและเพศหญิงมีการรับรู้สาเหตุของความล้ม เร็จว่าเป็นเพราะความสามารถ โชคดี และงานง่ายไม่แตกต่างกัน ซึ่งผลไม่เป็นไปตามสมมติฐานข้อที่ 12 และ 13

กรณีประสบความสำเร็จล้มเหลวพบว่าเพศชายและเพศหญิงมีการรับรู้สาเหตุของความล้มเหลวว่าเป็นเพราะขาดความสามารถ และโชคไม่ดีไม่แตกต่างกัน ซึ่งผลไม่เป็นไปตามสมมติฐานข้อที่ 14

ชั้นมัธยมศึกษาปีที่สอง กรณีประสบความสำเร็จล้มเหลวพบว่าเพศชายและเพศหญิงมีการรับรู้สาเหตุของความล้มเหลวว่าเป็นเพราะความสามารถ โชคดี และงานง่ายไม่แตกต่างกัน ซึ่งผลไม่เป็นไปตามสมมติฐานข้อที่ 12 และ 13

กรณีประสบความสำเร็จล้มเหลวพบว่าเพศชายและเพศหญิงมีการรับรู้สาเหตุของความล้มเหลวว่าเป็นเพราะขาดความสามารถ และโชคไม่ดีไม่แตกต่างกัน ซึ่งผลไม่เป็นไปตามสมมติฐานข้อที่ 14

ระดับชั้นทางสังคมกับการรับรู้สาเหตุของความล้มเหลวและความล้มเหลว

ชั้นประถมศึกษาปีที่ห้า กรณีประสบความสำเร็จล้มเหลวนักเรียนที่มาจากระดับชั้นทางสังคมต่ำมีการรับรู้สาเหตุของความล้มเหลวว่าเป็นเพราะความพยายามน้อยกว่านักเรียนที่มาจากระดับชั้นทางสังคมสูงอย่างมีนัยสำคัญทางสถิติที่ระดับ .05 ส่วนการรับรู้สาเหตุของความล้มเหลวว่าเป็นเพราะความสามารถ โชคดี และงานง่ายของนักเรียนที่มาจากระดับชั้นทางสังคมต่ำและสูงไม่พบความแตกต่าง ซึ่งผลเป็นไปตามสมมติฐานข้อที่ 15 เพียงบางส่วน

กรณีประสบความสำเร็จล้มเหลวนักเรียนที่มาจากระดับชั้นทางสังคมต่ำและสูง มีการรับรู้สาเหตุของความล้มเหลวว่าเป็นเพราะขาดความสามารถ ขาดความพยายาม โชคไม่ดี และงานยากไม่แตกต่างกัน ซึ่งผลไม่เป็นไปตามสมมติฐานข้อที่ 16

ชั้นมัธยมศึกษาปีที่สอง กรณีประสบความสำเร็จล้มเหลวนักเรียนที่มาจากระดับชั้นทางสังคมต่ำและสูงมีการรับรู้สาเหตุของความล้มเหลวว่าเป็นเพราะความสามารถ ความพยายาม โชคดี และงานง่ายไม่แตกต่างกัน ซึ่งผลไม่เป็นไปตามสมมติฐานสมมติฐานข้อที่ 15

กรณีประสบความสำเร็จล้มเหลวนักเรียนที่มาจากระดับชั้นทางสังคมต่ำและสูง มีการรับรู้สาเหตุของความล้มเหลวว่าเป็นเพราะขาดความสามารถ ขาดความพยายาม โชคไม่ดี และงานยากไม่แตกต่างกัน ซึ่งผลไม่เป็นไปตามสมมติฐานข้อที่ 16

ระดับชั้นเรียนกับการรับรู้สาเหตุของความล้มเหลวและความล้มเหลว

กรณีประสบความสำเร็จล้มเหลวนักเรียนชั้นประถมศึกษาปีที่ห้า กับนักเรียนชั้นมัธยมศึกษาปีที่สองมีการรับรู้สาเหตุของความล้มเหลวว่าเป็นเพราะความสามารถ และความพยายามไม่แตกต่างกัน ซึ่งผลไม่เป็นไปตามสมมติฐานข้อที่ 17

กรณีประสบความสำเร็จล้มเหลวพบว่านักเรียนมัธยมศึกษาปีที่สอง มีการรับรู้สาเหตุของความล้มเหลว เป็นเพราะขาดความพยายาม มากกว่านักเรียนชั้นประถมศึกษาปีที่ห้าอย่างมีนัยสำคัญทางสถิติที่ระดับ .01 ซึ่งผลเป็นไปตามสมมติฐานข้อที่ 1.8

การหาค่าสัมประสิทธิ์แห่งการทำนายผลสัมฤทธิ์วิชาคณิตศาสตร์

ตัวแปรเกณฑ์คือ ผลสัมฤทธิ์วิชาคณิตศาสตร์ ตัวพยากรณ์ได้แก่ มโนภาพเกี่ยวกับตน แรงจูงใจ-ใฝ่สัมฤทธิ์ เพศ ระดับชั้นระดับทางสังคม การรับรู้สาเหตุของความล้มเหลวว่าเป็นเพราะความสามารถ ความพยายาม โชคดี และงานง่าย การรับรู้สาเหตุของความล้มเหลวว่าเป็นเพราะขาดความสามารถ ขาดความพยายาม โชคร้าย และงานยาก

ชั้นประถมศึกษาปีที่ห้า ผลปรากฏว่ามีตัวแปรที่สำคัญ ซึ่งทำนายผลสัมฤทธิ์วิชาคณิตศาสตร์ชั้น ประถมปีที่สี่ ได้ร้อยละ 3.47 คือ ตัวแปรการรับรู้สาเหตุของความล้มเหลวว่าเป็นเพราะความสามารถ

ชั้นมัธยมศึกษาปีที่สอง ผลปรากฏว่ามีตัวแปรที่สำคัญ 2 ตัว คือ การรับรู้สาเหตุของความล้มเหลวว่าเป็นเพราะงานยาก และการรับรู้สาเหตุของความล้มเหลวว่าเป็นเพราะความสามารถ ทำนายผลสัมฤทธิ์วิชาคณิตศาสตร์ได้ร้อยละ 6

อภิปรายผล

จากการวิเคราะห์ข้อมูลสามารถนำมาอภิปรายผลการวิจัยได้ดังนี้

1. ความสัมพันธ์ระหว่างมโนภาพเกี่ยวกับตน แรงจูงใจใฝ่สัมฤทธิ์ และผลสัมฤทธิ์วิชาคณิตศาสตร์ กับการรับรู้สาเหตุของความล้มเหลวและความล้มเหลวในวิชาคณิตศาสตร์

นักเรียนชั้นประถมศึกษาปีที่ห้า มโนภาพเกี่ยวกับตน และแรงจูงใจใฝ่สัมฤทธิ์ มีความสัมพันธ์ทางบวกกับการรับรู้สาเหตุของความล้มเหลวว่าเป็นเพราะความสามารถ และความพยายาม แต่มโนภาพเกี่ยวกับตน และแรงจูงใจใฝ่สัมฤทธิ์มีความสัมพันธ์ทางลบกับการรับรู้สาเหตุของความล้มเหลวเป็นเพราะ โชคดี ส่วนการรับรู้สาเหตุของความล้มเหลวเป็นเพราะงานง่ายไม่พบว่ามีสัมพันธ์กับมโนภาพเกี่ยวกับตน และแรงจูงใจใฝ่สัมฤทธิ์

นักเรียนที่มีมโนภาพเกี่ยวกับตนสูง มีแรงจูงใจใฝ่สัมฤทธิ์สูง เมื่อประสบความสำเร็จย่อมเชื่อในความสามารถ และความพยายามของตนเองสูงด้วย แต่เชื่อในเรื่องความมีโชคร้ายต่ำ ส่วนนักเรียนที่มีมโนภาพเกี่ยวกับตนต่ำ มีแรงจูงใจใฝ่สัมฤทธิ์ต่ำ เมื่อประสบความสำเร็จย่อมเชื่อในความสามารถ และความพยายามของตนเองต่ำด้วย แต่เชื่อในความมีโชคร้ายสูง

ผลการวิจัยที่สอดคล้องกับผลงานกับของ มาร์ช (Marsh. 1984) ที่ทำการวิจัยในประเทศ ออสเตรเลีย พบว่านัก เรียนชั้นประถมศึกษาปีที่ห้าที่มี โภภานเกี่ยวกับตนเอง เมื่อประสบความสำเร็จ ย่อม เชื่อในความสามารถ และความพยายามของตนเองสูง แต่เชื่อในเรื่ององค์ประกอบภายนอกตน (โชค ดี) น้อย

กรณีประสบความสำเร็จล้มเหลวพบว่า โภภานเกี่ยวกับตน และแรงจูงใจใฝ่สัมฤทธิ์ มีความสัมพันธ์ทางลบกับการรับรู้สาเหตุของความล้มเหลวว่าเป็นเพราะขาดความสามารถ โชคไม่ดี และงานยาก แต่ไม่พบความสัมพันธ์ระหว่าง โภภานเกี่ยวกับตน และแรงจูงใจใฝ่สัมฤทธิ์กับการรับรู้สาเหตุของความ สำเร็จว่าเป็นเพราะขาดความพยายาม

นักเรียนที่มี โภภานเกี่ยวกับตนเองสูง มีแรงจูงใจใฝ่สัมฤทธิ์สูง เมื่อประสบความสำเร็จ ย่อม เชื่อว่าตนเองขาดความสามารถ โชคไม่ดี และงานยากในระดับต่ำ ส่วนนักเรียนที่มี โภภานเกี่ยวกับตนต่ำ มีแรงจูงใจใฝ่สัมฤทธิ์ต่ำ เมื่อประสบความสำเร็จ ย่อมเชื่อว่าตนเองขาดความสามารถ โชคไม่ดี และงานยากในระดับสูง

ผลการวิจัยที่สอดคล้องกับผลงานวิจัยของ มาร์ช (Marsh. 1984) ที่ทำวิจัยในประเทศ ออสเตรเลีย พบว่านักเรียนชั้นประถมศึกษาปีที่ห้าที่มี โภภานเกี่ยวกับตนเองสูง เมื่อประสบความสำเร็จ ย่อม เชื่อว่าตนเองขาดความสามารถ และเนื่องจากสาเหตุภายนอกตน (โชค) ในระดับต่ำ

ผลสัมฤทธิ์วิชาคณิตศาสตร์มีความสัมพันธ์ทางบวกกับการรับรู้สาเหตุของความ สำเร็จว่าเป็น เพราะความสามารถ และความพยายาม แต่ไม่พบว่ามีความสัมพันธ์ระหว่างผลสัมฤทธิ์วิชาคณิตศาสตร์กับ การรับรู้สาเหตุของความ สำเร็จว่าเป็นเพราะ โชคดี และงานง่าย

นักเรียนที่มีผลสัมฤทธิ์วิชาคณิตศาสตร์สูง เมื่อประสบความสำเร็จ ย่อมเชื่อในความสามารถ และความพยายามของตนเองสูงด้วย ส่วนนักเรียนที่มีผลสัมฤทธิ์วิชาคณิตศาสตร์ต่ำ เมื่อประสบความสำเร็จ ย่อมเชื่อในความสามารถ และความพยายามของตนเองต่ำด้วยผลที่พบนี้สอดคล้องกับงานวิจัยของ รุ่งภา ทิฆะ (รุ่งภา ทิฆะ 2521) ที่พบว่าผลสัมฤทธิ์ทางการ เรียนมีความสัมพันธ์ทางบวกกับความ เชื่ออำนาจในตน (ความสามารถ และความพยายาม)

กรณีประสบความสำเร็จล้มเหลวพบว่า ผลสัมฤทธิ์วิชาคณิตศาสตร์มีความสัมพันธ์ทางบวกกับการรับรู้ สาเหตุของความล้มเหลวว่าเป็นเพราะขาดความพยายาม แต่มีความสัมพันธ์ทางลบกับการรับรู้สาเหตุของความล้มเหลวว่าเป็นเพราะ โชคไม่ดี ส่วนความสัมพันธ์ระหว่างผลสัมฤทธิ์วิชาคณิตศาสตร์กับการรับรู้ สาเหตุของความล้มเหลวว่าเป็นเพราะขาดความสามารถ และงานยากไม่พบว่ามีความสัมพันธ์กัน

นักเรียนที่มีผลสัมฤทธิ์ทางการ เรียนสูง เมื่อประสบความสำเร็จ ย่อมเชื่อว่าตนเองขาดความ พยายามสูง แต่เชื่อว่าตนเอง โชคไม่ดีในระดับต่ำ และในทางตรงกันข้ามนักเรียนที่มีผลสัมฤทธิ์วิชาคณิต-ศาสตร์ต่ำ เมื่อประสบความสำเร็จ ย่อมเชื่อว่าตนเองขาดความพยายามในระดับสูง แต่เชื่อว่าตนเอง

โชคไม่ดีในระดับต่ำ ผลการวิจัยนี้สอดคล้องกับ รุ่งนภา ทิมะ (รุ่งนภา ทิมะ 2521) ที่พบว่าผลสัมฤทธิ์ทางการเรียนมีความสัมพันธ์ทางลบกับความเชื่ออำนาจของตน (โชค และงานยาก)

โดยสรุปนัก เรียนชั้นประถมศึกษาปีที่ห้าที่มี โภภพเกี่ยวกับตนเองสูง มีแรงจูงใจใฝ่สัมฤทธิ์สูง และ มีผลสัมฤทธิ์วิชาคณิตศาสตร์สูง เมื่อประสบความสำเร็จย่อมเชื่อว่าตนเองมีความสามารถ และความพยายามสูง แต่นักเรียนที่มี โภภพเกี่ยวกับตนเองต่ำ มีแรงจูงใจใฝ่สัมฤทธิ์ต่ำ และมีผลสัมฤทธิ์วิชาคณิตศาสตร์ต่ำ เมื่อประสบความสำเร็จย่อมเชื่อว่าตนเอง โชคดี และงานที่ตนเองกระทำมีความยากในระดับสูง ส่วนกรณีการรับรู้สาเหตุของความสำเร็จว่าเป็นเพราะ โชคดี และการรับรู้สาเหตุของความล้มเหลวว่าเป็นเพราะขาดความสามารถ พบว่านักเรียนที่มี โภภพเกี่ยวกับตนเองสูง และมีแรงจูงใจใฝ่สัมฤทธิ์สูง เมื่อประสบความสำเร็จย่อมเชื่อว่าตนเอง โชคดีในระดับต่ำ และเมื่อประสบความสำเร็จล้มเหลวย่อมเชื่อว่าตนเองขาดความสามารถในระดับต่ำ นอกจากนี้ให้นักเรียนที่มีผลสัมฤทธิ์วิชาคณิตศาสตร์สูง เมื่อประสบความสำเร็จล้มเหลวย่อมเชื่อว่าตนเองมีความพยายามในระดับสูง

นักเรียนชั้นมัธยมศึกษาปีที่สอง มี โภภพเกี่ยวกับตนเอง และแรงจูงใจใฝ่สัมฤทธิ์ มีความสัมพันธ์ทางบวกกับการรับรู้สาเหตุของความสำเร็จว่าเป็นเพราะความสามารถ ความพยายาม และงานง่าย แต่มี โภภพเกี่ยวกับตนเอง และแรงจูงใจใฝ่สัมฤทธิ์มีความสัมพันธ์ทางลบกับการรับรู้สาเหตุของความสำเร็จว่าเป็นเพราะ โชคดี

นักเรียนที่มี โภภพเกี่ยวกับตนเองสูง มีแรงจูงใจใฝ่สัมฤทธิ์สูงเมื่อประสบความสำเร็จย่อมเชื่อในความสามารถ ความพยายาม และงานที่ตนเองทำง่ายในระดับสูง แต่เชื่อในความ โชคดีในระดับต่ำ ส่วนนักเรียนที่มี โภภพเกี่ยวกับตนเองต่ำ มีแรงจูงใจใฝ่สัมฤทธิ์ต่ำ เมื่อประสบความสำเร็จย่อมเชื่อในความสามารถ ความพยายาม และงานที่ตนเองทำง่ายในระดับต่ำ แต่เชื่อในความ โชคดีในระดับสูง ผลการวิจัยสนับสนุนงานวิจัยของ รุ่งนภา ทิมะ (รุ่งนภา ทิมะ 2521) เพียงบางส่วนที่พบว่า นักเรียนที่มี โภภพเกี่ยวกับตนเองสูง มีแรงจูงใจใฝ่สัมฤทธิ์สูงเมื่อประสบความสำเร็จย่อมเชื่อว่าเกิดจากอำนาจภายในตนเอง (ความสามารถ และความพยายาม)

กรณีประสบความสำเร็จล้มเหลวพบว่า มี โภภพเกี่ยวกับตนเองมีความสัมพันธ์ทางลบกับการรับรู้สาเหตุของความล้มเหลวว่าเป็นเพราะขาดความสามารถ ขาดความพยายาม โชคไม่ดี และงานยาก ยกเว้นคู่ความสัมพันธ์ระหว่าง โภภพเกี่ยวกับตนเอง กับการรับรู้สาเหตุของความล้มเหลวว่าเป็นเพราะขาดความสามารถ ไม่พบความสัมพันธ์กัน

นักเรียนที่มี โภภพเกี่ยวกับตนเองต่ำ มีแรงจูงใจใฝ่สัมฤทธิ์ต่ำ เมื่อประสบความสำเร็จล้มเหลวย่อมเชื่อว่าตนเองขาดความสามารถ ขาดความพยายาม โชคไม่ดี และงานยากในระดับสูง ยกเว้นนักเรียนที่มี โภภพเกี่ยวกับตนเองสูงและต่ำ เมื่อประสบความสำเร็จล้มเหลวย่อมเชื่อว่าตนเองขาดความพยายามเหมือนกัน

ผลการวิจัยนี้สอดคล้องกับงานวิจัยของ รุ่งเกา ทีมะ (รุ่งเกา ทีมะ 2521) ที่พบว่านักเรียนที่มีแรงจูงใจใฝ่สัมฤทธิ์สูงเมื่อประสบความล้มเหลวย่อมเชื่อว่าเกิดจากอำนาจนอกตน (โชคไม่ดี และงานยาก) ในระดับที่สูง

ผลสัมฤทธิ์วิชาคณิตศาสตร์ มีความสัมพันธ์ทางบวกกับการรับรู้สาเหตุของความสำเร็จว่าเป็นเพราะความสามารถ และความพยายาม แต่มีความสัมพันธ์ทางลบกับการรับรู้สาเหตุของความสำเร็จว่าเป็นเพราะโชคดี ส่วนผลสัมฤทธิ์วิชาคณิตศาสตร์กับการรับรู้สาเหตุของความสำเร็จว่าเป็นเพราะงานง่ายไม่พบความสัมพันธ์กัน

นักเรียนที่มีผลสัมฤทธิ์วิชาคณิตศาสตร์สูงเมื่อประสบความสำเร็จยอมเชื่อในความสามารถ และความพยายามของตนเองสูง แต่เชื่อความมีโชคดีต่ำ ส่วนนักเรียนที่มีผลสัมฤทธิ์วิชาคณิตศาสตร์ต่ำเมื่อประสบความสำเร็จยอมเชื่อในความสามารถ และความพยายามของตนเองในระดับต่ำ แต่เชื่อเรื่องความมีโชคดีสูง

ผลงานวิจัยครั้งนี้สอดคล้องกับงานวิจัยของ รุ่งเกา ทีมะ (รุ่งเกา ทีมะ 2521) ที่พบว่านักเรียนที่มีผลสัมฤทธิ์ทางการเรียนสูง เมื่อประสบความสำเร็จยอมเชื่อว่าตนเองมีความสามารถ และความพยายามสูง แต่เชื่อเรื่องความมีโชคดีต่ำ

โดยสรุป นักเรียนชั้นมัธยมศึกษาปีที่สองที่มีมีโนภาพเกี่ยวกับตนเอง มีแรงจูงใจใฝ่สัมฤทธิ์สูง และผลสัมฤทธิ์วิชาคณิตศาสตร์สูง เมื่อประสบความสำเร็จยอมเชื่อว่าตนเองมีความสามารถ มีความพยายาม และงานที่ทำงานง่าย ยกเว้นนักเรียนที่มีผลสัมฤทธิ์วิชาคณิตศาสตร์สูงและต่ำเมื่อประสบความสำเร็จมีความเชื่อว่างานที่ทำงานง่ายเหมือนกัน และนักเรียนที่มีแรงจูงใจใฝ่สัมฤทธิ์สูงเมื่อประสบความล้มเหลวยอมเชื่อว่าตนเองขาดความพยายามสูง แต่นักเรียนที่มีมีโนภาพเกี่ยวกับตนเอง มีแรงจูงใจใฝ่สัมฤทธิ์ต่ำ และมีผลสัมฤทธิ์วิชาคณิตศาสตร์ต่ำ เมื่อประสบความสำเร็จยอมเชื่อว่าตนเองโชคดีในระดับสูง และเมื่อประสบความล้มเหลวยอมเชื่อว่าตนเองขาดความพยายาม โชคไม่ดี และงานยากในระดับสูงเช่นกัน

2. การเปรียบเทียบการรับรู้สาเหตุของความสำเร็จและความล้มเหลวระหว่างกลุ่มนักเรียนที่มีมีโนภาพเกี่ยวกับตนเองต่ำและสูง

จากการวิจัยพบว่าในกรณีประสบความสำเร็จ นักเรียนที่มีมีโนภาพเกี่ยวกับตนเองสูงมีการรับรู้สาเหตุของความสำเร็จว่าเป็นเพราะความสามารถ และความพยายามมากกว่านักเรียนที่มีมีโนภาพเกี่ยวกับตนเองต่ำ ทั้งในกลุ่มนักเรียนชั้นประถมศึกษาปีที่ห้า และชั้นมัธยมศึกษาปีที่สอง ซึ่งผลการวิจัยนี้สอดคล้องกับงานวิจัยของ เอมีส์ และเฟลเกอร์ (Ames and Felker. : 1979) ที่พบว่านักเรียนที่มีมีโนภาพเกี่ยวกับตนเองสูง มีการรับรู้สาเหตุของความสำเร็จว่าเป็นเพราะทักษะ (ความสามารถ และความพยายาม ผลการวิจัยครั้งนี้แสดงให้เห็นว่านักเรียนที่มีความรู้สึกเกี่ยวกับตนเองในทางที่ดียอมเชื่อ

ว่าการสอบวิชาคณิตศาสตร์ได้คะแนนสูง เป็นที่น่าพอใจ ซึ่งนักเรียนถือว่าตนเองประสบความสำเร็จนี้ เกิดจากความสามารถ และความพยายามจากตัวนักเรียนเอง

การรับรู้สาเหตุของความสำเร็จว่าเป็นเพราะโชคดี สำหรับนักเรียนชั้นประถมศึกษาปีที่ห้า และ ชั้นมัธยมศึกษาปีที่สองที่มี โนภาพเกี่ยวกับต้นเต้าและสูง ไม่พบความแตกต่าง การที่พบผลเช่นนี้ อาจเป็นเพราะว่าสังคมไทยส่วนมากแล้วยังเชื่อว่าสิ่งศักดิ์สิทธิ์ต่าง ๆ สามารถบันดาลให้บุคคล ประสบความสำเร็จได้ (บุญชนะ ทองแสง : 2529) ซึ่งอาจทำให้นักเรียนที่มี โนภาพเกี่ยวกับต้นเต้า และสูงมีความคิดเกี่ยวกับความมีโชคดีไม่ต่างกัน

กรณีประสบความสำเร็จล้มเหลวพบว่านักเรียนที่มี โนภาพเกี่ยวกับต้นสูงมีการรับรู้สาเหตุของความล้มเหลวว่าเป็นเพราะขาดความสามารถ น้อยกว่านักเรียนที่มี โนภาพเกี่ยวกับต้นเต้าทั้งในกลุ่มนักเรียนชั้นประถมศึกษาปีที่ห้า และชั้นมัธยมศึกษาปีที่สอง การที่พบผลเช่นนี้ สามารถช่วยอธิบายได้ว่านักเรียนที่มี โนภาพเกี่ยวกับต้นสูงยอมเชื่อในความสามารถของตน ดังนั้นจึงอ้างถึงความสามารถของตนเอง เมื่อประสบความสำเร็จ แต่เมื่อประสบความสำเร็จล้มเหลวจึงไม่เชื่อว่าตนเองขาดความสามารถ ส่วนนักเรียนที่มี โนภาพเกี่ยวกับต้นเต้า ไม่เชื่อว่าตนเองมีความสามารถ จึงไม่อ้างถึงความสามารถของตนเองเมื่อประสบความสำเร็จ และอ้างถึงการขาดความสามารถเมื่อประสบความสำเร็จล้มเหลว

แต่การรับรู้สาเหตุของความล้มเหลวว่าเป็นเพราะขาดความพยายามของนักเรียนที่มี โนภาพเกี่ยวกับต้นเต้าและสูง ไม่แตกต่างกันทั้งในกลุ่มนักเรียนชั้นประถมศึกษาปีที่ห้า และชั้นมัธยมศึกษาปีที่สอง

ส่วนการรับรู้สาเหตุของความล้มเหลวว่าเป็นเพราะโชค ไม่ดีหมายความว่านักเรียนที่มี โนภาพเกี่ยวกับต้นสูงมีการรับรู้สาเหตุของความล้มเหลวว่าเป็นเพราะโชคไม่ดีน้อยกว่านักเรียนที่มี โนภาพเกี่ยวกับต้นเต้าเฉพาะในกลุ่มนักเรียนชั้นมัธยมศึกษาปีที่สอง ทั้งนี้อาจเป็นเพราะว่านักเรียนที่มี โนภาพเกี่ยวกับต้นเต้ายอมปกป้องตนเองเมื่อประสบความสำเร็จล้มเหลว โดยมีการอ้างสาเหตุว่าตนเองประสบความสำเร็จล้มเหลวนี้เกิดจากตนเอง โชคไม่ดี มากกว่านักเรียนในกลุ่มที่มี โนภาพเกี่ยวกับต้นสูง

กล่าวโดยสรุปนักเรียนทั้งสองระดับที่พบว่านักเรียนในกลุ่มที่มี โนภาพเกี่ยวกับต้นเต้า เมื่อประสบความสำเร็จยอมเชื่อว่าตนเองมีความสามารถ และความพยายามในระดับที่สูงกว่านักเรียนในกลุ่มที่มี โนภาพเกี่ยวกับต้นเต้า ส่วนกรณีประสบความสำเร็จล้มเหลว นักเรียนในกลุ่มที่มี โนภาพเกี่ยวกับความสูงยอมเชื่อว่าตนเองขาดความสามารถในระดับที่ต่ำกว่านักเรียนที่มี โนภาพเกี่ยวกับต้นเต้า แต่นักเรียนในกลุ่มที่มี โนภาพเกี่ยวกับสูงมีการรับรู้สาเหตุของความล้มเหลวว่าเป็นเพราะโชคไม่ดีในระดับที่ต่ำกว่านักเรียนในกลุ่มที่มี โนภาพเกี่ยวกับต้นเต้า พบผลเฉพาะนักเรียนชั้นมัธยมศึกษาปีที่สอง เท่านั้น

3. การเปรียบเทียบการรับรู้สาเหตุของความสำเร็จและความล้มเหลวระหว่างกลุ่มนักเรียนที่มีแรงจูงใจใฝ่สัมฤทธิ์ต่ำและสูง

จากการวิจัยพบว่านักเรียนที่ประสบความสำเร็จ นักเรียนที่มีแรงจูงใจใฝ่สัมฤทธิ์สูง มีการรับรู้สาเหตุของความสำเร็จว่าเป็นเพราะความสามารถ และความพยายามมากกว่านักเรียนที่มีแรงจูงใจใฝ่สัมฤทธิ์ต่ำ ทั้งในกลุ่มนักเรียนชั้นประถมศึกษาปีที่ห้า และชั้นมัธยมศึกษาปีที่สอง ซึ่งผลการวิจัยนี้สอดคล้องกับงานวิจัยของ ไวนเนอร์ (Weiner. 1980) ที่พบว่าผู้ที่มีแรงจูงใจใฝ่สัมฤทธิ์สูงมีการรับรู้สาเหตุของความสำเร็จว่าเป็นเพราะความสามารถ และความพยายาม

กรณีประสบความสำเร็จพบว่านักเรียนที่มีแรงจูงใจใฝ่สัมฤทธิ์สูงมีการรับรู้สาเหตุของความล้มเหลวว่าเป็นเพราะขาดความพยายามมากกว่านักเรียนที่มีแรงจูงใจใฝ่สัมฤทธิ์ต่ำ เฉพาะในกลุ่มนักเรียนชั้นมัธยมศึกษาปีที่สองเท่านั้น ผลการวิจัยนี้สอดคล้องกับงานวิจัยของ ไวนเนอร์ (Weiner. 1980) เช่นเดียวกับที่พบว่าผู้ที่มีแรงจูงใจใฝ่สัมฤทธิ์สูงมีการรับรู้สาเหตุของความล้มเหลวว่าเป็นเพราะขาดความพยายามมากกว่า ผู้ที่มีแรงจูงใจใฝ่สัมฤทธิ์ต่ำ

มีข้อสังเกตว่านักเรียนในกลุ่มที่มีแรงจูงใจใฝ่สัมฤทธิ์ต่ำ มีการรับรู้สาเหตุของความล้มเหลวว่าเป็นเพราะโชคไม่ดีมากกว่านักเรียนในกลุ่มที่มีแรงจูงใจใฝ่สัมฤทธิ์สูง ในกลุ่มชั้นประถมศึกษาปีที่ 5 และชั้นมัธยมศึกษาปีที่สอง ผลการวิจัยที่สอดคล้องกับงานวิจัยของหลายท่าน (Bar-Tal. 1978 : 263 citing Bar - Tal and Frieze. 1977, Kukla. 1972, Weiner. and Kukla. 1970, Weiner. and Potepan. 1970) ที่พบว่าผู้ที่มีแรงจูงใจใฝ่สัมฤทธิ์สูงมีการรับรู้สาเหตุของความสำเร็จว่าเป็นเพราะความสามารถ และความพยายาม ส่วนผู้ที่มีแรงจูงใจใฝ่สัมฤทธิ์ต่ำมีการรับรู้สาเหตุของความล้มเหลวว่าเป็นเพราะโชคไม่ดี ส่วนกรณีความล้มเหลว ผู้ที่มีแรงจูงใจใฝ่สัมฤทธิ์สูง มีการรับรู้สาเหตุของความล้มเหลวว่าเป็นเพราะขาดความสามารถ และขาดความพยายาม ส่วนผู้ที่มีแรงจูงใจใฝ่สัมฤทธิ์ต่ำมีการรับรู้สาเหตุของความล้มเหลวว่าเป็นเพราะโชคไม่ดี

กล่าวโดยสรุปนักเรียนทั้งสองระดับชั้น พบว่านักเรียนในกลุ่มที่มีแรงจูงใจใฝ่สัมฤทธิ์สูง เมื่อประสบความสำเร็จย่อมมีการรับรู้สาเหตุของความสำเร็จว่าเป็นเพราะความสามารถ และความพยายามมากกว่า นักเรียนที่มีแรงจูงใจใฝ่สัมฤทธิ์ต่ำ ส่วนกรณีประสบความสำเร็จล้มเหลว นักเรียนในกลุ่มที่มีแรงจูงใจใฝ่สัมฤทธิ์สูง มีการรับรู้สาเหตุของความล้มเหลวว่าเป็นเพราะโชคไม่ดี มากกว่านักเรียนที่มีแรงจูงใจใฝ่สัมฤทธิ์ต่ำ นอกจากนี้พบผลเฉพาะในกลุ่มนักเรียนชั้นมัธยมศึกษาปีที่สอง คือนักเรียนที่มีแรงจูงใจใฝ่สัมฤทธิ์สูงมีการรับรู้สาเหตุของความล้มเหลวว่าเป็นเพราะขาดความพยายามในระดับที่สูงกว่านักเรียนที่มีแรงจูงใจใฝ่สัมฤทธิ์ต่ำ

4. การเปรียบเทียบการรับรู้สาเหตุของความสำเร็จและความล้มเหลวระหว่างกลุ่มเพศชายและเพศหญิง

จากผลการวิจัยพบว่าเพศชายและเพศหญิงมีการรับรู้สาเหตุของความสำเร็จและความล้มเหลวไม่ต่างกันทั้งในกลุ่มนัก เรียนชั้นประถมศึกษาปีที่ห้า และชั้นมัธยมศึกษาปีที่สอง ผลการวิจัยนี้ขัดแย้งกับงานวิจัยของ บาร์ทอล (Bar - Tal. 1978 : 267) ที่พบว่าเพศชายมีรับรู้สาเหตุของความสำเร็จว่าเป็นเพราะความสามารถ ส่วนเพศหญิงอ้างว่าเป็นเพราะงานง่าย และโชคดี อาจเป็นเพราะเพศชายและเพศหญิงมีความเชื่ออำนาจในตนเองไม่ต่างกัน (รุ่งเกา ทีชะ 2521 และทัศนภา ทองภักดี 2528) ซึ่งผู้ที่มีความเชื่ออำนาจในตนเองมีการรับรู้สาเหตุของความสำเร็จและล้มเหลวต่างจากผู้ที่มีความเชื่ออำนาจนอกตน (Weiner. 1979) ดังนั้นจึงทำให้ไม่พบว่า เพศชายและเพศหญิง มีการรับรู้สาเหตุของความสำเร็จและความล้มเหลวต่างกัน

5. การเปรียบเทียบการรับรู้สาเหตุของความสำเร็จและความล้มเหลวระหว่างกลุ่มนัก เรียนที่มาจากระดับชั้นทางสังคมต่ำและสูง

จากการวิจัยพบว่า ในกรณีประสบความสำเร็จนัก เรียนที่มาจากครอบครัวระดับชั้นทางสังคมสูงมีการรับรู้สาเหตุของความสำเร็จว่าเป็นเพราะความพยายาม มากกว่านัก เรียนที่มาจากระดับชั้นทางสังคมต่ำเฉพาะในกลุ่มนัก เรียนชั้นประถมศึกษาปีที่ห้า แต่การรับรู้สาเหตุของความสำเร็จว่าเป็นเพราะความสามารถ โชคดี และงานง่ายระหว่างนัก เรียนกลุ่มที่มาจากครอบครัวระดับชั้นทางสังคมต่ำและสูง ไม่พบความแตกต่าง

กรณีประสบความสำเร็จพบว่านัก เรียนที่มาจากระดับชั้นทางสังคมต่ำและสูงมีการรับรู้สาเหตุของความล้มเหลวว่าเป็นเพราะขาดความสามารถ ขาดความพยายาม โชคไม่ดี และงานยากไม่แตกต่างกัน ทั้งในกลุ่มนัก เรียนชั้นประถมศึกษาปีที่ห้าและชั้นมัธยมศึกษาปีที่สอง

ผลการวิจัยที่พบว่านัก เรียนที่มาจากครอบครัวระดับชั้นทางสังคมสูงมีการรับรู้สาเหตุของความสำเร็จว่าเป็นเพราะความพยายามมากกว่านัก เรียนที่มาจากครอบครัวที่มาจากระดับชั้นทางสังคมต่ำนั้นมีส่วนช่วยสนับสนุนผลการวิจัยของ ราวีฟ และ คนอื่น ๆ (Raviv and other. 1980) ที่พบว่านัก เรียนที่มาจากระดับชั้นทางสังคมต่างกัน มีการรับรู้สาเหตุของความสำเร็จและความล้มเหลวต่างกัน คือ นัก เรียนที่มาจากระดับชั้นทางสังคมชั้นกลาง และต่ำ มีการรับรู้สาเหตุของความล้มเหลวเป็นเพราะขาดความสามารถมากกว่านัก เรียนที่มาจากระดับชั้นทางสังคมสูง ผลที่พบนี้ เป็นเพราะว่านัก เรียนที่มาจากครอบครัวระดับชั้นทางสังคมสูง ได้รับการอบรมเลี้ยงดู ให้มีความพยายามในการทำงานมากกว่านัก เรียนที่มาจากนัก เรียนที่มาจากระดับชั้นทางสังคมต่ำ

ในส่วนที่พบว่านักเรียนที่มาจากระดับชั้นทางสังคมต่ำและสูงมีการรับรู้สาเหตุของความสำเร็จว่าเป็นเพราะความสามารถ โชคดี งานง่าย และการรับรู้สาเหตุของความล้มเหลวว่าเป็นเพราะขาดความสามารถ ขาดความพยายาม โชคดีไม่ดี และงานง่ายไม่แตกต่างกันนั้น อาจเป็นเพราะว่าตัวแปรทางด้านระดับชั้นทางสังคม ไม่ค่อยมีความสัมพันธ์กับการรับรู้สาเหตุของบุคคล ดังที่งานวิจัยบางเรื่องพบความแตกต่างและงานวิจัยบางเรื่อง ไม่พบความแตกต่าง เช่นงานวิจัยของ บรอดเดอริก และซีเวล (Broderick and Sewell, 1985) ที่พบว่านักเรียนที่มาจากระดับชั้นทางสังคมต่างกันมีการรับรู้สาเหตุของความสำเร็จและความล้มเหลวไม่ต่างกัน

กล่าวโดยสรุป นักเรียนที่มาจากระดับชั้นทางสังคมสูงมีการรับรู้สาเหตุของความสำเร็จว่าเป็นเพราะความพยายามมากกว่านักเรียนที่มาจากระดับชั้นทางสังคมต่ำ เฉพาะนักเรียนชั้นประถมศึกษาปีที่ห้า นอกนั้น ไม่พบความแตกต่างต่างในการรับรู้สาเหตุของความสำเร็จและความล้มเหลว ทั้งนักเรียนชั้นประถมศึกษาปีที่ห้า และนักเรียนชั้นมัธยมศึกษาปีที่สอง

6. การเปรียบเทียบการรับรู้สาเหตุของความสำเร็จและความล้มเหลวระหว่างกลุ่มนักเรียนชั้นประถมศึกษาปีที่ห้า และชั้นมัธยมศึกษาปีที่สอง

จากการวิจัยพบว่าในกรณีประสบความสำเร็จ นักเรียนชั้นประถมศึกษาปีที่ห้า และนักเรียนชั้นมัธยมศึกษาปีที่สองมีการรับรู้สาเหตุของความสำเร็จว่าเป็นเพราะความสามารถ และความพยายามไม่แตกต่างกัน แต่มีข้อสังเกต คือ นักเรียนชั้นประถมศึกษาปีที่ห้ามีการรับรู้สาเหตุของความสำเร็จว่าเป็นเพราะโชคดีมากกว่านักเรียนชั้นมัธยมศึกษาปีที่สอง แต่นักเรียนชั้นประถมศึกษาปีที่ห้ามีการรับรู้สาเหตุของความสำเร็จว่าเป็นเพราะงานง่ายน้อยกว่านักเรียนชั้นมัธยมศึกษาปีที่สอง

กรณีประสบความสำเร็จ นักเรียนชั้นประถมศึกษาปีที่ห้ามีการรับรู้สาเหตุของความล้มเหลวว่าเป็นเพราะขาดความพยายามน้อยกว่านักเรียนชั้นมัธยมศึกษาปีที่สอง ผลที่พบนี้สนับสนุนงานวิจัยของ ฟรีซและไฮเดอร์ (Frieze and Snyder, 1980) ที่พบว่านักเรียนที่มีอายุเพิ่มขึ้นมีการรับรู้สาเหตุของความล้มเหลวว่าเป็นเพราะขาดความพยายามเพิ่มขึ้นด้วย มีข้อสังเกตจากข้อมูลคือนักเรียนชั้นประถมศึกษาปีที่ห้า มีการรับรู้สาเหตุของความล้มเหลวว่าเป็นเพราะโชคไม่ดี มากกว่านักเรียนชั้นมัธยมศึกษาปีที่สอง และนักเรียนชั้นประถมศึกษาปีที่ห้ามีการรับรู้สาเหตุของความล้มเหลวว่าเป็นเพราะงานยากน้อยกว่านักเรียนชั้นมัธยมศึกษาปีที่สอง

7. การหาค่าสัมประสิทธิ์แห่งการทำนายผลสัมฤทธิ์วิชาคณิตศาสตร์

จากผลการวิจัยพบว่าการรับรู้สาเหตุของความสำเร็จว่าเป็นเพราะความสามารถเป็นตัวพยากรณ์ผลสัมฤทธิ์วิชาคณิตศาสตร์ได้ เพียงตัวเดียวสำหรับนักเรียนชั้นประถมศึกษาปีที่ห้า ส่วนนักเรียน

ชั้นมัธยมศึกษาปีที่สองพบว่า การรับรู้สาเหตุของความล้มเหลวว่าเป็นเพราะงานยาก และการรับรู้สาเหตุของความสำเร็จว่าเป็นเพราะความสามารถเป็นตัวพยากรณ์ผลสัมฤทธิ์วิชาคณิตศาสตร์

จากผลการวิจัยดังกล่าวแสดงให้เห็นว่าเมื่อใช้ตัวแปรโมติเวชันเกี่ยวกับตนเอง แรงจูงใจใฝ่สัมฤทธิ์ เพศ ระดับชั้นทางสังคม และการรับรู้สาเหตุของความสำเร็จและความล้มเหลว ร่วมกับพยากรณ์ผลสัมฤทธิ์วิชาคณิตศาสตร์ พบว่าตัวแปรการรับรู้สาเหตุของความสำเร็จว่าเป็นเพราะความสามารถในนักเรียนทั้งสองระดับชั้น และตัวแปรการรับรู้สาเหตุของความล้มเหลวว่าเป็นเพราะงานยาก เฉพาะนักเรียนระดับชั้นมัธยมศึกษาปีที่สองเป็นตัวพยากรณ์ผลสัมฤทธิ์วิชาคณิตศาสตร์ แต่ค่าสัมประสิทธิ์ของการทำนายมีค่าค่อนข้างต่ำทั้งในนักเรียนทั้งสองระดับชั้น โดยที่งานวิจัยของ ไฮกุชิ และคณะอื่น ๆ (Higuchi and others, 1984) พบว่าการรับรู้สาเหตุของความสำเร็จว่าเป็นเพราะความสามารถ และความพยายาม และการรับรู้สาเหตุของความล้มเหลวว่าเป็นเพราะขาดความสามารถเป็นตัวพยากรณ์ผลสัมฤทธิ์ทางการเรียนได้ดี การพบผลเช่นนี้อาจเป็นเพราะว่าช่วงที่ผู้วิจัยไปทดสอบนักเรียนเป็นช่วงเวลาที่ยังเรียนผ่านการเรียนวิชาคณิตศาสตร์มาจนพอสมควรคือ เป็นช่วงเวลาภาคต้นของปีการศึกษา ในขณะที่แบบทดสอบเป็นเนื้อหาของหลักสูตรชั้นประถมศึกษาปีที่สี่ และชั้นมัธยมศึกษาปีที่หนึ่งตลอดปีการศึกษาที่ผ่านมาแล้ว ซึ่งก็อาจเป็นสาเหตุที่ทำให้นักเรียนไม่กระตือรือร้นหรือแสดงความสามารถสูงสุดในการทำแบบทดสอบ โดยปรากฏว่านักเรียนทั้งสองระดับชั้นสอบได้คะแนนเฉลี่ยค่อนข้างต่ำ (ตาราง 3) ฉะนั้นเมื่อเอาตัวแปรมาเป็นตัวพยากรณ์จึงทำให้ตัวแปรบางตัวไม่สามารถร่วมเป็นตัวพยากรณ์ผลสัมฤทธิ์วิชาคณิตศาสตร์ได้ดี

ข้อเสนอแนะที่ได้จากการวิจัย

1. ควรส่งเสริมให้นักเรียนเชื่อว่าการประสบความสำเร็จจำเป็นต้องขึ้นอยู่กับความพยายามมากกว่าโชค หรือความสามารถ ด้วยเหตุผลที่ว่า ถ้านักเรียนเชื่อว่าการประสบความสำเร็จเกิดจากความพยายาม นักเรียนจะสามารถควบคุมตนเองให้มีความพยายามในการเรียน และนำไปสู่การประสบความสำเร็จได้ แต่ในทางตรงข้าม ถ้านักเรียนเชื่อว่าการประสบความสำเร็จเกิดจากโชค หรือความสามารถ นักเรียนจะไม่สามารถควบคุมในเรื่องโชค หรือความสามารถให้เกิดกับตัวนักเรียนได้
2. ควรส่งเสริมและพัฒนาลักษณะพื้นฐานในตัวนักเรียนซึ่งได้แก่ มโนภาพเกี่ยวกับตนเอง แรงจูงใจใฝ่สัมฤทธิ์ และการรับรู้สาเหตุของความสำเร็จว่าเป็นเพราะความพยายาม เพื่อให้ นักเรียนประสบความสำเร็จในการเรียนวิชาคณิตศาสตร์

3. ควรศึกษาประชากรระดับอื่น ๆ หรือวิชาอื่น ๆ เช่นระดับชั้นมัธยมศึกษาตอนปลายในวิชาที่นอกเหนือวิชาคณิตศาสตร์ เพราะเด็กแต่ละวัยมีพัฒนาการที่ต่างกัน ซึ่งจะช่วยให้เข้าใจกับในวัยต่าง ๆ ได้ตรงและชัดเจนยิ่งขึ้นในวิชาที่เฉพาะลงไป

4. ควรศึกษาปฏิสัมพันธ์ระหว่างตัวแปรโมเดลเกี่ยวกับตน แรงจูงใจใฝ่สัมฤทธิ์ เพศ ระดับชั้นทางสังคม และระดับชั้นเรียน ซึ่งจะช่วยให้เข้าใจการรับรู้สาเหตุของความสำเร็จและความล้มเหลวที่ละเอียดขึ้น

5. ควรวิเคราะห์กลุ่มย่อยเพื่อหารูปแบบความสัมพันธ์ของการรับรู้สาเหตุของความสำเร็จและความล้มเหลวในวิชาคณิตศาสตร์ สำหรับนักเรียนที่มี เพศ และระดับชั้นทางสังคมที่แยกย่อยลงไป ซึ่งอาจจะพบความสัมพันธ์ในกลุ่มย่อยที่แตกต่างจากกลุ่มรวมได้

บรรณาการณ

บรรณานุกรม

- กรรณิการ์ อักษรกุล ดัชนีที่ใช้วัดฐานะเศรษฐกิจและประชากรในเขตเมืองของประเทศไทย
วิทยานิพนธ์ สค.ม. คณะรัฐศาสตร์ จุฬาลงกรณ์มหาวิทยาลัย 2518, 105 หน้า อัดสำเนา
- จรรยา สุวรรณทัต ประมวลบทความทางวิชาการที่บรรยายในโอกาสต่าง ๆ ภายในประเทศ
พ.ศ. 2511 - 2526 สถาบันวิจัยพฤติกรรมศาสตร์ มหาวิทยาลัยศรีนครินทรวิโรฒ
ประสานมิตร 2526, 261 หน้า อัดสำเนา
- ดวงเดือน ทัศมนาวิน "วิชื้ออบรมเลี้ยงดูและลักษณะเด็กไทย ตอนที่ 1 ลักษณะที่เอื้อต่อการ
พัฒนาประเทศ" คหเศรษฐศาสตร์ 19 : 35 - 41 กุมภาพันธ์ 2519
- ดำรง ฐานดี บรรณาธิการ "การแบ่งช่วงชั้นทางสังคม" สังคมวิทยาและมานุษยวิทยา
เบื้องต้น ภาควิชาสังคมวิทยา-มานุษยวิทยา คณะมนุษยศาสตร์ มหาวิทยาลัยรามคำแหง
2522, 322 หน้า
- ทัศนาก ทองภักดี ความสัมพันธ์ระหว่างการอบรมเลี้ยงดูแบบใช้เหตุผลกับความเชื่ออำนาจในตน
ของเด็กวัยรุ่นไทย วิทยานิพนธ์ กศ.ม. มหาวิทยาลัยศรีนครินทรวิโรฒ ประสานมิตร
2528, 117 หน้า อัดสำเนา
- ธีรพร อุวรรณโณ จิตวิทยาสังคม โครงการตำราและเอกสารวิชาการ คณะครุศาสตร์ จุฬาลงกรณ์มหาวิทยาลัย 2529, 230 หน้า อัดสำเนา
- บุญชนะ ทองแสน การศึกษาระบบความเชื่อที่นอกเหนือพุทธศาสนาของชุมชนชาวมุสลิมในเขตลุ่ม
น้ำท่าจีน ภาควิชาสังคมวิทยา คณะโบราณคดี มหาวิทยาลัยศิลปากร 2529, 118 หน้า
- ยงจิต อินทสุพรรณ สถิติถุมนาน สถาบันวิจัยพฤติกรรมศาสตร์ มหาวิทยาลัย
ศรีนครินทรวิโรฒ ประสานมิตร 2528, 224 หน้า
- แจ่มแพะ ประจวบจันทน์ พื้นฐานทางสังคมวิทยาของการศึกษา สถาบันวิจัยพฤติกรรมศาสตร์
มหาวิทยาลัยศรีนครินทรวิโรฒ ประสานมิตร 2528, 101 หน้า อัดสำเนา
- รุ่งนภา ทิยะ ความสัมพันธ์ระหว่างอัตมโนทัศน์ ความเชื่ออำนาจในตน-นอกตน และผลสัมฤทธิ์
ทางการเรียน วิทยานิพนธ์ ค.ม. จุฬาลงกรณ์มหาวิทยาลัย 2521, 70 หน้า
- รัตนา ประเสริฐสม การเสริมสร้างจิตลักษณะเพื่อส่งเสริมพฤติกรรมอนามัยของนักเรียน
ประถมศึกษา วิทยานิพนธ์ กศ.ด. มหาวิทยาลัยศรีนครินทรวิโรฒ ประสานมิตร 2526,
91 หน้า อัดสำเนา
- วิเชียร เกตุสิงห์ สถิติวิเคราะห์สำหรับการวิจัย พิมพ์ครั้งที่ 7 กองวิจัยการศึกษา
สำนักงานคณะกรรมการการศึกษาแห่งชาติ 2524, 181 หน้า
- สมบัติ อิตนงศ์ "การประเมินคุณภาพทดลองเครื่องมือ" ใน เอกสารประกอบการสอนวิชาวิจัย
521 วิธีวิจัยทางพฤติกรรมศาสตร์และสังคมศาสตร์ คณะบัณฑิตวิทยาลัย มหาวิทยาลัย
ศรีนครินทรวิโรฒ ประสานมิตร 2527, 212 หน้า อัดสำเนา
- สำเร็จ บุญเรืองรัตน์ เทคนิคการวิเคราะห์ตัวแปรพหุคูณ โรงพิมพ์วิศตอริเพาเวอร์พอย 2526,
194 หน้า
- สุชาติ ประสิทธิ์รัฐสิทธิ์ และ ลัดดาวัลย์ รอดมณี เทคนิคการวิเคราะห์ตัวแปรสำหรับการวิจัย
สังคมศาสตร์ (Multivariate Analysis Techniques for Social Science
Research) กรุงเทพฯ ฯ : ห.จ.ก. ภาพพิมพ์, 2527, 200 หน้า

สัทธเกี๋ ศลโกสุม การวัดผลการศึกษา โรงพิมพ์มหามงกุฎราชวิทยาลัย 2525, 314 หน้า

Ames, C. "Children's Achievement Attribution and Self-reinforcement: Effects of Self-concept and Competitive Reward Structure," Journal of Educational Psychology. 70(3) : 345 - 355, June, 1978.

Ames, C. and E.W. Felker. "Effect of Self-Concept on Children's Causal Attributions and Self-reinforcement," Journal of Educational Psychology. 71(5) : 613 - 619, October, 1979.

Atkinson, J.W. An Introduction to Motivation. New York, American Book Company, 1964. 334 p.

————— Motives in Fantasy, Action, and Society. New Delhi, Affiliated East-West Press, PVT. Ltd., 1966. 873 p.

Bar - Tal, D. "Attributional Analysis of Achievement related Behavior," Review of Educational Research, 48(2) 259 - 271, Spring 1978.

Bar - Tal, D. Development of Causal Perception of Success and Failure. Unpublished Manuscript, School of Education, Tel-Aviv University 1979.

Bar - Tal, D. and E. Darom. "Pupils Attributions of Success and Failure," Child Development. 50 : 264 - 267, February, 1979.

Broderick, P.C. and Sewell, T.E. "Attributions of Different Social Class," and Failure in Children of Different Social Class," Journal of Social Psychology. 125(5) : 591 - 599, April, 1985.

Burns, R.B. The Self-Concept : Theory, Measurement, Development and Behavior. London, Longman, 1979. 311 p.

Burns, R.B. Self-Concept Development and Education London. Holt, Rinehart and Winston, 1982. 441 p.

- Byrne, B.M. "The General Academic Self-concept Nomological Network A Review of Construct Validation Research," Review of Educational Research. 57(3) : 427 - 456, Fall, 1984.
- Elig, T. and I.H. Frieze. "Measuring Causal Attribution for Success and Failure," Journal of Personality and Social Psychology. 37(4): 621 - 634, April, 1979.
- Epstein, S. "The Self - Concept Revisited : On a Theory of a Theory," American Psychologist, 28(6) : 404 - 416 May, 1973.
- Fitch, G. "Effects of Self-Esteem Perceived Performance and Choice on Causal Attributions," Journal of Personality and Social Psychology. 16(2) : 311 - 315, February, 1970.
- Frieze, I.H. "Children's Attributions for Success and Failure," Developmental Social Psychology Theory and Research. New York, Oxford University Press, 1981. 376 p.
- Frieze, I.H., and D. Bar-Tal. "Developmental trends in Cue Utilization for Attributional Judgment," Journal of Applied Developmental Psychology. 1 : 83 - 94, 1980.
- Frieze, I.H., and H.N. Snyder "Children's Belief about the Causes of Success and Failure in school settings," Journal of Educational Psychology, 72(4) : 186 - 196, August, 1980.
- Griffin and others "Attribution of Success and Failure in College Performance," Psychology Abstracts. 71(5) : 1120-PA May, 1984.
- Hamachek, D.E. Encounters with the self. 2nd. London. Holt, Rinehart and Winston, 1978. 274 p.
- Harvey, H.J. and Weary Gifford. "Current Issues in Attribution Theory and Research," Annual Reviews Psychology. 35 : 427 - 429, 1984.

- Heider, F. "A conversation with Fritz Heider," in Harvey, J.H. W. Ickes and R.F. Kidd, (eds.). New Directions in Attribution Research. P.1, 467. Hillsdale, N.J. Erlbaum 1976.
- Higuchi, Kazutoki and others "An Examination of Causal Attribution model about academic achievement of elementary school children," Psychology Abstracts. 71(6) ; 1712-PA June, 1984.
- Hermans, Hubert J.M. "A Questionnaire Measure of Achievement Motivation," Journal of Applied Psychology. 54 : 353 - 363 August, 1970.
- Klein, Stephen. B. Motivation Biosocial Approaches. New York, McGraw-Hill, Inc., 1982. 500 p.
- Kulka, A. "Attributional Determinate of Achievement Related Behavior," Journal of Personality and Social Psychology. 21(2) : 166 - 174, February, 1972.
- McClelland, D.C. The Achieving Society. Princeton, N.J., D. Van Nostrand Co., 1961. 512 p.
- McClelland, D.C. and other. The Achievement Motive. New York, Appletoncentury Crofts Inc., 1953. 428 p.
- McDavied, J.W. "The International Encyclopedia of Education Research and Studies," in Husen, Torsien and Postcetheaite, T.N.(Ed.) Intellectual Development. V.3 : 4505 - 4508. Oxford and others, Pergamon Press Ltd., 1985.
- McMahan, I.D. "Relationships between Causal Attribution and Expectacy of Success," Journal of Personality and Social Psychology. 28(1): 108 - 114, October, 1973.

- Marsh, H.W. "Relations Among Dimensions of Self-Attribution, Dimensions of Self-Concept, and Academic Achievements," Journal of Educational Psychology. 76(6) : 1291 - 1308, December, 1984.
- Marsh, H.W., Smith I.D. and Barnes J. " Multitrait - Multimethod Analysis of the Self-description Questionnaire : Student - teacher agreement on multidimensional Ratings of Student Self-concept," American Educational Research Journal 20(3) : 333-357 Fall, 1983.
- Marsh, H.W. and others. "The relationship Between Dimension of Self-Attribution and Dimensions of Self-Concept," Journal of Educational Psychology. 76(1):3-32, February, 1984.
- Meyer, J.P. "Causal Attribution for Success and Failure : A Multivariate investigation of dimensionality, formation, and consequences, " Journal of Personality and Social Psychology. 38(5): 704 - 718, May, 1980.
- Raviv, D. and others. "Causal Perceptions of Success and Failure by Advantaged Integrated and Disadvantaged Pupils," British Journal of Educational Psychology. 50 (Part 2) : 137 - 146, June, 1980.
- Riemer, B.S. "The Influence of Causal Beliefs on Affect and Expectancy," Journal of Personality and Social Psychology. 31(6): 1163 - 1167, June, 1975.
- Russell, Dan, "The Dimension Scale : A Measure of How Individuals Perceive Causes," Journal of Personality and Social Psychology. 42(6) : 1137 - 1145, June, 1982.
- Shavelson, J.R., J.J. Hubner and G.C. Stanton. "Validation of Construct Interpretations," Review of Educational Research. 46(3): 407 - 441 Summer, 1976.
- Stipek, D.J. and J.R. Weisz. "Perceived Personal Control and Academic Achievement," Review of Educational Research, 51(1) : 101 - 137, Spring, 1981.

- Timm, Neil. Multivariate Analysis with Applications in Education and Psychology. Monterey Calif., Brooks, Cole Publishing. 1975, 689 P.
- Walberg, H.J. "Improving the Productivity of America Schools," Educational Leadership. 41(8) : 19 - 26, May, 1984.
- Warner, W.L. Social Class in America Gloucester, Mass Peter, Smith 1957. 264 p.
- Weiner, B. "A Theory of Motivation for Some Classroom Experiences," Journal of Educational Psychology. 71(1) : 3 - 25, February, 1979.
- Human Motivation. New York, Holt, Rinehart & Winston, 1980. 448 p.
- "Some Methodological Pitfalls in Attributional Research," Journal of Educational Psychology. 74(4) : 530 - 543, August, 1983.

ภาคผนวก

ภาคผนวก ก.

คุณภาพของเครื่องมือที่ใช้ในการวิจัย

ตาราง 36 ค่าอำนาจจำแนกแบบสอบถามวัดมโนภาพเกี่ยวกับตน

ข้อที่	ค่าอำนาจจำแนก (t)		ข้อที่	ค่าอำนาจจำแนก (t)	
	ประถมศึกษาปีที่ห้า	มัธยมศึกษาปีที่สอง		ประถมศึกษาปีที่ห้า	มัธยมศึกษาปีที่สอง
1	2.50	7.36	11	4.61	3.34
2	3.15	2.63	12	2.17	4.29
3	3.72	3.09	13	3.43	3.82
4	2.58	6.84	14	5.03	3.72
5	3.24	2.89	15	2.75	4.22
6	3.88	5.56	16	4.02	4.98
7	3.20	3.37	17	6.15	3.52
8	3.95	5.80	18	4.49	5.18
9	4.49	3.90	19	2.92	4.18
10	4.32	4.41	20	2.88	3.62

ตาราง 37 ค่าอำนาจจำแนกแบบสอบถามวัดแรงจูงใจใฝ่สัมฤทธิ์

ข้อที่	ค่าอำนาจจำแนก (t)		ข้อที่	ค่าอำนาจจำแนก (t)	
	ประถมศึกษาปีที่ห้า	มัธยมศึกษาปีที่สอง		ประถมศึกษาปีที่ห้า	มัธยมศึกษาปีที่สอง
1	3.65	4.42	15	6.57	3.45
2	3.09	4.85	16	4.49	4.07
3	4.24	5.80	17	3.51	4.04
4	2.41	2.66	18	4.22	6.59
5	2.17	3.38	19	2.48	5.06
6	4.34	5.97	20	2.31	2.87
7	4.21	2.35	21	2.83	3.26
8	6.04	3.78	22	4.85	5.86
9	4.44	6.23	23	5.63	6.22
10	4.39	7.06	24	3.58	5.04
11	3.94	4.98	25	5.33	3.64
12	5.59	3.55	26	4.15	4.41
13	6.12	7.35	27	2.73	3.71
14	5.05	6.04			

ตาราง 38 ค่าอำนาจจำแนกแบบสอบถามวัดการรับรู้สาเหตุของความล้มเหลวและความล้มเหลว

ข้อที่	ค่าอำนาจจำแนก (t)		ข้อที่	ค่าอำนาจจำแนก (t)	
	ประถมศึกษาปีที่ห้า	มัธยมศึกษาปีที่สอง		ประถมศึกษาปีที่ห้า	มัธยมศึกษาปีที่สอง
1	5.91	6.26	21	8.44	6.88
2	9.47	4.97	22	4.34	8.72
3	4.40	6.44	23	6.16	7.67
4	6.14	4.17	24	7.25	6.82
5	5.39	5.53	25	5.61	7.97
6	3.82	6.68	26	6.53	5.24
7	4.62	4.87	27	11.43	9.19
8	6.57	7.09	28	8.32	9.03
9	7.96	21.41	29	5.32	6.92
10	7.70	6.03	30	10.40	12.34
11	3.84	7.09	31	5.35	5.23
12	6.36	6.75	32	9.43	6.69
13	4.02	5.09	33	4.59	6.52
14	5.80	7.31	34	3.39	3.18
15	7.85	8.90	35	4.71	7.15
16	10.06	8.34	36	2.14	5.33
17	6.49	7.48	37	5.39	7.83
18	9.37	11.79	38	4.10	6.26
19	6.72	8.10	39	2.59	4.34
20	8.91	7.50	40	5.70	9.37

ตาราง 39 ค่าความยากง่าย (p) และค่าอำนาจจำแนก (r) ของแบบทดสอบวัดผลสัมฤทธิ์วิชาคณิตศาสตร์ (เนื้อหาชั้นประถมศึกษาปีที่สี่)

ข้อที่	p	r	ข้อที่	p	r
1	.58	.50	16	.65	.57
2	.72	.43	17	.52	.50
3	.53	.33	18*	.12	.23
4	.62	.50	19	.52	.37
5	.55	.57	20	.68	.50
6	.40	.27	21	.60	.47
7	.73	.27	22	.60	.47
8	.80	.27	23	.67	.23
9	.65	.63	24	.38	.23
10	.57	.40	25	.30	.40
11	.47	.27	26	.30	.33
12	.62	.43	27	.33	.20
13	.67	.40	28	.80	.33
14	.75	.23	29	.45	.57
15	.40	.60	30	.58	.57

* ปรับปรุงแก้ไข

ตาราง 40 ค่าความยากง่าย (p) และค่าอำนาจจำแนก (r) ของแบบทดสอบวัดผลสัมฤทธิ์วิชาคณิตศาสตร์ (เนื้อหาชั้นมัธยมศึกษาปีที่หนึ่ง)

ข้อที่	p	r	ข้อที่	p	r
1	.72	.43	16	.45	.37
2	.57	.33	17	.35	.23
3	.48	.57	18*	.35	.17
4	.80	.33	19	.63	.47
5	.65	.57	20	.52	.57
6	.55	.37	21	.31	.30
7	.60	.47	22	.62	.57
8*	.55	.17	23	.58	.57
9	.52	.37	24	.45	.37
10	.33	.47	25	.50	.47
11	.63	.33	26	.63	.40
12	.50	.47	27	.71	.57
13	.55	.57	28	.76	.33
14	.35	.37	29	.55	.37
15	.35	.63	30	.73	.33

* ปรับปรุงแก้ไข

ตาราง 41 แสดงค่าความเชื่อมั่น จำนวนข้อ ของแบบสอบถามและแบบทดสอบ

ตัวแปรที่วัด	ค่าความเชื่อมั่น		จำนวนข้อ
	ชั้นประถมศึกษาปีที่ห้า	ชั้นมัธยมศึกษาปีที่สอง	
มโนภาพเกี่ยวกับตน	.8414	.8077	20
แรงจูงใจใฝ่สัมฤทธิ์	.8683	.8811	27
ความสามารถ	.7383	.5902	5
ความพยายาม	.6793	.6053	5
โชคดี	.7958	.6977	5
งานง่าย	.5381	.4932	5
ขาดความสามารถ	.7443	.4794	5
ขาดความพยายาม	.5883	.6358	5
โชคไม่ดี	.8344	.7195	5
งานยาก	.6390	.7315	5
ผลสัมฤทธิ์วิชาคณิตศาสตร์	.7959	.8144	30

ภาคผนวก ข.
สูตรที่ใช้ในการคำนวณ

การคำนวณสถิติโฮลเทลลิงทีสแควร์ (Hotelling- T^2) ไม่สามารถคำนวณได้โดยตรงจากโปรแกรมสำเร็จรูป (SPSS^x) ผู้วิจัยจึงเทียบค่า T^2 จากค่า F ที่ได้จากการวิเคราะห์ด้วยโปรแกรมสำเร็จรูป (SPSS^x)

สูตรการคำนวณเปรียบเทียบค่าเฉลี่ย (TIMM. 1975 : 213)

$$T^2 = \frac{(N_1 + N_2 - 2) P}{(N_1 + N_2 - P - 1)} F$$

และสูตรการหาช่วงความเชื่อมั่น (TIMM. 1975 : 222-223)

$$\bar{a} (Y_{1.} - Y_{2.}) - C. \sqrt{a' S a} \leq a' \triangle \leq \bar{a} (Y_{1.} - Y_{2.}) + C. \sqrt{a' S a}$$

เมื่อ $C^2 = \frac{N_1 + N_2}{N_1 N_2} T^2$ และ $\triangle \equiv \alpha_1 - \alpha_1$

ภาคผนวก ค.

1. แบบสอบถามลักษณะภูมิหลัง
2. แบบสอบถามวัดมโนภาพเกี่ยวกับตน
3. แบบสอบถามวัดแรงจูงใจใฝ่สัมฤทธิ์
4. แบบสอบถามวัดการรับรู้สาเหตุของความสำเร็จและความล้มเหลว
5. แบบทดสอบวัดผลสัมฤทธิ์วิชาคณิตศาสตร์ชั้นประถมศึกษาปีที่สี่
6. แบบทดสอบวัดผลสัมฤทธิ์วิชาคณิตศาสตร์ชั้นมัธยมศึกษาปีที่หนึ่ง

ตอนที่ 1 แบบสอบถามลักษณะภูมิหลัง

คำแนะนำในการตอบ คำถามต่อไปนี้เกี่ยวข้องกับตัวนักเรียนและครอบครัว โปรดเติมคำหรือขีดถูก (/) ลงใน ให้ตรงกับความเป็นจริง และกรุณาตอบทุกข้อ ในกรณีที่คำถามบางข้อนักเรียนไม่ทราบ จะอนุญาตให้นักเรียนเ้ากลับไปสอบถามพ่อแม่ (ผู้ปกครอง) ได้ และคำตอบทุกคำตอบของแต่ละคนผู้วิจัยจะเก็บเป็นความลับ และนำไปใช้ประโยชน์โดยการพิจารณารวมกับคำตอบของผู้อื่นทั้งหมด ทำนั้นถ้านักเรียนสงสัยหรือไม่เข้าใจ ขอให้สอบถามครูก่อน

หมายเหตุ แบบสอบถามตอนนี้อุญาตให้นักกลับไปสอบถามผู้พ่อแม่ (ผู้ปกครอง) และส่งคืนวันถัดไป

-
1. โรงเรียน.....
 2. ชื่อและนามสกุล..... เลขที่.....
 3. เรียนชั้น 1. ป. 5 2. ม. 2
 4. เพศ 1. ชาย 2. หญิง
 5. ปัจจุบันนักเรียนอาศัยอยู่กับใคร (เลือกตอบข้อ ก. หรือ ข. เพียงกรณีเดียว)

....1. พ่อแม่ (ให้ตอบเฉพาะข้อ ก.)2. คนอื่น ๆ คือ..... (ข้ามไปตอบข้อ ๗.)

ก. กรณีผู้ปกครองของนักเรียนคือพ่อแม่

ระดับการศึกษาของพ่อ.....

ระดับการศึกษาของแม่.....

อาชีพของพ่อ.....

อาชีพของแม่..... (ข้ามไปตอบข้อ 6.)

ข. กรณีผู้ปกครองของนักเรียนเป็นคนอื่นซึ่งไม่ใช่พ่อแม่

ระดับการศึกษาของผู้ปกครอง.....

อาชีพของผู้ปกครอง.....

6. ครอบครัวยุทธของนักเรียนมีรายได้อะไรบ้างที่รวมกันทั้งสิ้นประมาณเดือนละ

.....1. น้อยกว่า 3,000 บาท

.....2. มากกว่า 3,000 บาทขึ้นไป

7. ครอบครัวยุทธของนักเรียน มีสิ่งของเครื่องใช้อะไรบ้าง ให้ขีดถูก (/) ลงหน้าข้อความต่อไปนี้

....1. นาฬิกา (แขวนหรือตั้งประจำบ้าน)

....10. ตู้เย็น

....2. วิทยุ

....11. วิทยุรับส่งหรือวิทยุสื่อสาร

....3. เตารีดไฟฟ้า

....12. รถจักรยานยนต์

....4. พัดลม

....13. โทรทัศน์

....5. หม้อหุงข้าวไฟฟ้า

....14. รถยนต์บรรทุก (กระบะสี่ล้อ)

....6. เตาแก๊ส

....15. รถยนต์นั่ง (รถเก๋ง)

....7. จักรเย็บผ้า

....16. เครื่องปรับอากาศ

....8. โทรทัศน์

....17. เครื่องทำน้ำอุ่น (ที่อาบน้ำ)

....9. รถจักรยาน

....18. อื่น ๆ (โปรดระบุ).....

ตอนที่ 2 แบบสอบถามวัดมโนภาพเกี่ยวกับตน

คำแนะนำในการตอบ คำถามตอนนี้ต้องการถามความรู้สึกนึกคิดของนักเรียน ขอให้
นักเรียนอ่านข้อความทีละข้อ แล้วพิจารณาว่าตัวนักเรียนเองมีลักษณะที่เหมือนกับข้อความนั้น ๆ
หรือไม่เพียงใด และตอบโดยใส่เครื่องหมาย (/) ลงในช่องที่ตรงกับคำตอบที่ต้องการ โดย
พิจารณาดังนี้

- ก. ถ้าเห็นว่าข้อความนั้นตรงกับความรู้สึกนึกคิดของนักเรียน "มากที่สุด" ให้ขีด / ลงช่อง "จริงที่สุด"
ข. ถ้าเห็นว่าข้อความนั้นตรงกับความรู้สึกนึกคิดของนักเรียน "มาก" ให้ขีด / ลงช่อง "จริง"
ค. ถ้าเห็นว่าข้อความนั้นตรงกับความรู้สึกนึกคิดของนักเรียน "น้อย" ให้ขีด / ลงช่อง "ไม่จริง"
ง. ถ้าเห็นว่าข้อความนั้นตรงกับความรู้สึกนึกคิดของนักเรียน "น้อยที่สุด" ให้ขีด/ลงช่อง "ไม่จริงเลย"

ตัวอย่างในการตอบแบบสอบถาม

ข้อความ	จริงที่สุด	จริง	ไม่จริง	ไม่จริงเลย
1. ฉันชอบดูโทรทัศน์.....	.. /
2. ฉันชอบอ่านหนังสือ..... /

(ถ้านักเรียนพิจารณาว่าข้อความ " 1." ตรงกับความรู้สึกนึกคิดของนักเรียน คือชอบ
ดูโทรทัศน์ "มากที่สุด" ก็ให้ขีด / ลงในช่อง "จริงที่สุด" หรือถ้านักเรียนพิจารณาว่าข้อ
ความ " 2." ตรงกับความรู้สึกนึกคิดของนักเรียน คือชอบอ่านหนังสือ "น้อย" ก็ให้ขีด / ลง
ในช่อง "ไม่จริง")

ขอให้เด็กเรียนอ่านข้อความแต่ละข้ออย่างรอบคอบ

ข้อความ	จริงที่สุด	จริง	ไม่จริง	ไม่จริงเลย
1. ฉันเล่นกีฬาไม่เก่ง.....
2. ฉันสามารถวิ่งได้เร็ว.....
3. เด็กคนอื่น ๆ ไม่ต้องการฉันเป็นเพื่อน.....
4. ฉันเข้าใจคณิตศาสตร์ได้ช้า.....
5. ฉันโยนลูกบอลได้เก่ง.....
6. ฉันเรียนวิชาคณิตศาสตร์ไม่เข้าใจ.....
7. พ่อแม่ (ผู้ปกครอง) ชอบฉัน.....
8. ฉันไม่ชอบวิชาคณิตศาสตร์.....
9. ฉันมีความสุขกับการเล่นเกมและกีฬาต่าง ๆ.....
10. ฉันมีเพื่อนมาก.....
11. ฉันเข้ากับพ่อแม่ (ผู้ปกครอง) ได้ยาก.....
12. ฉันคอยที่จะเรียนชั่วโมงคณิตศาสตร์.....
13. การบ้านในวิชาคณิตศาสตร์เป็นสิ่งที่ง่ายสำหรับตัวฉัน..
14. ฉันเข้ากับเพื่อน ๆ ไม่ได้เลย.....
15. ฉันสนุกเพลิดเพลินเมื่อได้ทำงานที่เกี่ยวกับวิชาคณิตศาสตร์
16. ฉันเกลียดวิชาคณิตศาสตร์.....
17. เพื่อน ๆ เกือบทั้งหมดไม่ชอบฉัน.....
18. ฉันเรียนวิชาคณิตศาสตร์ได้ดี.....
19. ฉันสนใจวิชาคณิตศาสตร์.....
20. ฉันมีส่วนประกอบของใบหน้าที่สวยงาม (เช่น จมูก ตา)

ตอนที่ 3 แบบสอบถามวัดแรงจูงใจใฝ่สัมฤทธิ์

คำแนะนำในการตอบ คำถามต่อไปนี้เกี่ยวข้องกับภาระทำของนักเรียน ในเรื่อง การเรียนและเรื่องทั่ว ๆ ไป ขอให้นักเรียนอ่านข้อความที่ละข้อ แล้วพิจารณาว่าตัวนักเรียนเอง มีลักษณะที่เหมือนกับข้อความที่ละข้อ ๆ หรือไม่เพียงใดและตอบโดยใส่เครื่องหมาย / ลงในช่องที่ตรงกับข้อความที่ต้องการตอบ

- ก. ถ้าเห็นว่าข้อความนั้นเป็น "จริงที่สุด" สำหรับตัวนักเรียนให้ขีด / ลงในช่อง "จริงที่สุด"
- ข. ถ้าเห็นว่าข้อความนั้นเป็น "จริง" สำหรับตัวนักเรียนให้ขีด / ลงในช่อง "จริง"
- ค. ถ้าเห็นว่าข้อความนั้น "ไม่จริง" สำหรับตัวนักเรียนให้ขีด / ลงในช่อง "ไม่จริง"
- ง. ถ้าเห็นว่าข้อความนั้น "ไม่จริงเลย" สำหรับตัวนักเรียนให้ขีด / ลงในช่อง "ไม่จริงเลย"

ตัวอย่างในการตอบแบบสอบถาม

ข้อความ	จริงที่สุด	จริง	ไม่จริง	ไม่จริงเลย
1. ฉันชอบทำงานอย่างหนัก.....	.../..
2. ฉันมีความอดทนเป็นเวลานาน...../..

(ถ้านักเรียนพิจารณาว่าข้อความ "1." คือชอบทำงานอย่างหนัก "จริงที่สุด" สำหรับตัวนักเรียนก็ให้ขีด / ลงในช่อง "จริงที่สุด" หรือถ้านักเรียนพิจารณาว่าข้อความ "2." "จริง" สำหรับตัวนักเรียนก็ให้ขีด / ลงในช่อง "จริง")

ขอให้ให้นักเรียนอ่านข้อความแต่ละข้ออย่างรอบคอบ

ข้อความ	จริงที่สุด	จริง	ไม่จริง	ไม่จริงเลย
1. ในขณะที่ทำงาน ฉันตั้งใจอย่างจริงจัง.....
2. ฉันไม่ชอบเข้ากับกลุ่มเพื่อนที่มีความสามารถ.....
3. ฉันไม่ชอบเอาอย่างเพื่อนที่ขยันทำงาน.....
4. ฉันไม่ชอบทำงานที่ต้องมีความรับผิดชอบสูง.....
5. ฉันจะตั้งความหวังไว้ก่อนลงมือทำงานเสมอ.....
6. ฉันไม่ชื่นชมคนที่เป็นหัวหน้านักเรียนเลย.....
7. โดยปกติฉันทำงานน้อยกว่าที่ฉันตั้งใจไว้.....
8. เวลาที่มีค่าทุกนาที.....
9. ฉันไม่ชอบทำงานเลย.....
10. ฉันคิดว่าความขยันหมั่นเพียร ไม่เป็นสิ่งสำคัญเลย.....
11. อนาคตของฉัน ไม่ขึ้นอยู่กับความสำเร็จในการเรียน.....
12. เมื่อเริ่มทำงานใด ฉันตั้งใจทำงานเสร็จ.....
13. ใคร ๆ ก็คิดว่าฉันเกียจคร้านทำการบ้าน.....
14. ชีวิตที่มั่งงานกำลังลุดไปคงเป็นชีวิตที่หน้าเบื่อหน่าย.....
15. ฉันพอใจมากที่มีคนรู้จักฉันเนื่องจากฉันตั้งใจทำงาน.....
16. ฉันอยากเรียนต่อ.....
17. ฉันชอบจัดสิ่งของต่าง ๆ ไว้เป็นหมวดหมู่.....
18. ฉันเบื่อหน่ายในการทำการงาน.....

ข้อความ	จริงที่สุด	จริง	ไม่จริง	ไม่จริงเลย
19. ฉันคิดว่า การได้ เป็นหัวหน้านักเรียน เป็นสิ่งที่มีความสำคัญมาก.....
20. การเริ่มต้นทำงานนั้น ไม่ต้องใช้ความพยายามมากมายแต่อย่างใด.....
21. เมื่อฉัน ได้รับมอบหมายให้ทำงาน ฉันจะทำอย่างเต็มที่เสมอ.....
22. เมื่อครูสอนบทเรียนในชั้นเรียน ฉันมักไม่ตั้งใจที่จะเรียน.....
23. ฉันพยายามอย่างมากที่จะทำงานให้ดีขึ้นกว่าทุกครั้งที่ผ่านมา.....
24. งานใดที่ยากฉันจะเลิกทำโดยเร็ว ทั้ง ๆ ที่งานนั้นยังไม่เสร็จ.....
25. ฉันคิดว่า เพื่อนคนที่ขยันเรียนมาก เขาจะทบทวนการบ้านก่อนส่งครูเสมอ.....
26. ถ้าฉันทำงานได้ไม่ดีและยังไม่บรรลุจุดประสงค์ที่ตั้งไว้ ฉันจะทำต่อไปอย่างดีที่สุด เพื่อให้บรรลุจุดประสงค์.....
27. ฉันคิดว่า การมีความสัมพันธ์ที่ดีกับครู เป็นสิ่งที่ต้องอย่างมาก.....

ตอนที่ 4 แบบสอบถามวัดการรับรู้สาเหตุของความสำเร็จและความล้มเหลว

คำแนะนำในการตอบ ข้อความต่อไปนี้ เป็นความคิดเกี่ยวกับสาเหตุสำคัญ ที่ทำให้นักเรียนได้คะแนนวิชาคณิตศาสตร์สูง (หรือต่ำ) ให้นักเรียนอ่านข้อความทีละข้อ และพิจารณาว่าข้อความใดแสดงถึงความคิดที่ตรงกับใจของนักเรียนมากที่สุดเพียงใด หลังจากนั้นให้นักเรียนตอบโดยใส่เครื่องหมาย / ลงในช่องที่ตรงกับคำตอบที่ต้องการโดยพิจารณาดังนี้

- ก. ถ้าเห็นว่าข้อความนั้นตรงกับความคิดของนักเรียน "มากที่สุด" ให้ขีด / ลงในช่อง "จริงที่สุด"
- ข. ถ้าเห็นว่าข้อความนั้นตรงกับความคิดของนักเรียน "มาก" ให้ขีด / ลงในช่อง "จริง"
- ค. ถ้าเห็นว่าข้อความนั้นตรงกับความคิดของนักเรียน "น้อย" ให้ขีด / ลงในช่อง "ไม่จริง"
- ง. ถ้าเห็นว่าข้อความนั้นตรงกับความคิดของนักเรียน "น้อยที่สุด" ให้ขีด / ลงในช่อง "ไม่จริงเลย"

ตัวอย่างในการตอบแบบสอบถาม

ข้อความ	จริงที่สุด	จริง	ไม่จริง	ไม่จริงเลย
1. เมื่อฉันสอบคณิตศาสตร์ได้คะแนนสูง เป็นเพราะฉันชอบวิชานี้...../.....
2. ถ้าฉันสอบคณิตศาสตร์ได้คะแนนต่ำ เป็นเพราะฉันขาดเรียนวิชานี้...../.....

(ถ้านักเรียนพิจารณาว่าข้อความ "1." ตรงกับความคิดของนักเรียน "มากที่สุด" ก็ให้ขีด / ลงในช่อง "จริงที่สุด" หรือถ้านักเรียนพิจารณาว่าข้อความ "2." ตรงกับความคิดของนักเรียน "มาก" ก็ให้ขีด / ลงในช่อง "จริง")

หมายเหตุ

- การสอบคณิตศาสตร์ได้คะแนนสูง หมายถึง นักเรียนสอบคณิตศาสตร์ได้คะแนนสูง เป็นที่น่าพอใจ ซึ่งนักเรียนถือว่าตนเองประสบผลสำเร็จ
- การสอบคณิตศาสตร์ได้คะแนนต่ำ หมายถึง นักเรียนสอบคณิตศาสตร์ได้คะแนนต่ำ และไม่เป็นที่น่าพอใจซึ่งนักเรียนถือว่าตนเองประสบความล้มเหลว

ขอให้นักเรียนอ่านข้อความแต่ละข้ออย่างรอบคอบ

	ข้อความ	จริงที่สุด	จริง	ไม่จริง	ไม่จริงเลย
1	✓ 1. เมื่อฉันเคราะห์ดี จะทำให้ฉันสอบคณิตศาสตร์ได้คะแนนสูง
2	✓ 2. ถ้าฉันรู้ว่าผลสอบคณิตศาสตร์ได้คะแนนสูง คงเป็นเพราะฉันใช้ความพยายามอย่างมากในการเรียนวิชานี้.....
3	✓ 3. หลายครั้งที่ฉันสอบคณิตศาสตร์ได้คะแนนสูง เป็นเพราะฉันโชคดี.....
	4. ถ้าฉันสอบคณิตศาสตร์ได้คะแนนต่ำ สาเหตุหนึ่งคือฉันมีความขยันน้อยเกินไป.....
4	5. เมื่อฉันสอบคณิตศาสตร์ได้คะแนนสูง บางครั้งเป็นเพราะข้อสอบง่าย.....
	6. ฉันรู้สึกว่าคุณขาดความสามารถ เมื่อฉันสอบคณิตศาสตร์ได้คะแนนต่ำ.....
5	7. ในการสอบคณิตศาสตร์ได้คะแนนสูง ฉันคิดว่าวิชาคณิตศาสตร์มีเนื้อหาที่ไม่ซับซ้อน.....
	8. ถ้าฉันสอบคณิตศาสตร์ได้คะแนนต่ำ บางครั้งเป็นเพราะฉันโชคไม่ดี.....
6	9. เมื่อฉันมีความขยันหมั่นเพียร จึงทำให้ฉันสอบคณิตศาสตร์ได้คะแนนสูง.....
	10. เมื่อฉันสอบคณิตศาสตร์ได้คะแนนต่ำ เป็นเพราะฉันใช้ความพยายามน้อยเกินไป.....
7	11. ฉันสอบคณิตศาสตร์ได้คะแนนสูง สาเหตุสำคัญอย่างหนึ่งคือความสามารถของตัวเอง.....
	12. ถ้าฉันขาดความมานะอดทนในการเรียน จะทำให้ฉันสอบคณิตศาสตร์ได้คะแนนต่ำ.....
8	13. เมื่อฉันสอบคณิตศาสตร์ได้คะแนนสูง เป็นเพราะครูสอนเข้าใจง่าย.....

	ข้อความ	จริงที่สุด	จริง	ไม่จริง	ไม่จริงเลย
	14. ถ้าฉันสอบคณิตศาสตร์ได้คะแนนต่ำ บางครั้ง เป็นเพราะฉันเคราะห์ร้าย.....
9	15. เมื่อฉันสอบคณิตศาสตร์ได้คะแนนสูง ฉันรู้สึกว่ามี สิ่งศักดิ์สิทธิ์คอยช่วยเหลือ.....
	16. เมื่อฉันสอบคณิตศาสตร์ได้คะแนนต่ำบางครั้ง เป็นเพราะวิชาคณิตศาสตร์ยาก.....
10	17. บางครั้งฉันสอบคณิตศาสตร์ได้คะแนนสูง เป็นเพราะ ฉันดวงดีในการสอบ.....
11	18. เมื่อฉันสอบคณิตศาสตร์ได้คะแนนสูง น่าจะเป็น เพราะฉันเก่งวิชาคณิตศาสตร์.....
	19. ถ้าฉันสอบคณิตศาสตร์ได้คะแนนต่ำ สาเหตุสำคัญ อย่างหนึ่งคือวิชาคณิตศาสตร์มีเนื้อหาที่ซับซ้อน.....
12	20. โดยปกติฉันสอบคณิตศาสตร์ได้คะแนนสูง เป็น เพราะฉันมีสติปัญญาดี.....
	21. ฉันสอบคณิตศาสตร์ได้คะแนนต่ำ บางครั้งเป็น เพราะข้อสอบยาก.....
	22. ฉันสอบคณิตศาสตร์ได้คะแนนต่ำ บางครั้ง ดูเหมือนว่าตนเองปัญญาไม่ค่อยดี.....
13	23. ส่วนมากแล้วฉันสอบคณิตศาสตร์ได้คะแนนสูง เป็นเพราะฉันทบทวนบทเรียนอยู่เสมอ.....
14	24. ฉันสอบคณิตศาสตร์ได้คะแนนสูง บางครั้ง เป็นเพราะคณิตศาสตร์เป็นวิชาที่ง่าย.....
	25. ฉันสอบคณิตศาสตร์ได้คะแนนต่ำ ส่วนมาก แล้วเป็นผลมาจากฉันไม่เก่งวิชาคณิตศาสตร์.....
	26. เมื่อฉันรู้ว่าผลสอบคณิตศาสตร์ได้คะแนนต่ำ ฉันรู้สึก สาเหตุที่สำคัญคือใช้เวลาทบทวนบทเรียนไม่เพียงพอ.....
	27. ฉันคิดว่า การสอบคณิตศาสตร์ได้คะแนนต่ำ ส่วนมาก เป็นเพราะสิ่งศักดิ์สิทธิ์ไม่ช่วยเหลือ.....

ข้อความ	จริงที่สุด	จริง	ไม่จริง	ไม่จริงเลย
28. ถ้าฉันสอบคณิตศาสตร์ได้คะแนนต่ำ เป็นเพราะ ฉันดวงไม่ดี
15 29. ฉันรู้สึกว่าการสอบคณิตศาสตร์ได้คะแนนสูง เป็นเพราะความบังเอิญ.....
16 30. ถ้าฉันสอบคณิตศาสตร์ได้คะแนนสูง ฉันรู้สึกว่าเป็นผลโดยตรงจากความอดทนของตัวเอง.....
31. ฉันคิดว่าครูสอนเข้าใจยาก จึงทำให้ฉันสอบคณิตศาสตร์ได้คะแนนต่ำ.....
17 32. ฉันคิดว่าผลสอบคณิตศาสตร์ได้คะแนนสูง เป็นเพราะฉันมีความฉลาดในวิชานี้.....
33. ฉันสอบคณิตศาสตร์ได้คะแนนต่ำ ส่วนมากแล้ว สิ่งที่สำคัญคือฉันทำการบ้านน้อยเกินไป.....
34. เมื่อฉันสอบคณิตศาสตร์ได้คะแนนต่ำ เป็นเพราะเนื้อหาวิชา เข้าใจยาก.....
18 35. ถ้าฉันทำการบ้านสม่ำเสมอ จะทำให้ฉันสอบคณิตศาสตร์ได้คะแนนสูง.....
36. บางครั้งฉันสอบคณิตศาสตร์ได้คะแนนต่ำ เป็นเพราะความบังเอิญ.....
37. เมื่อฉันสอบคณิตศาสตร์ได้คะแนนต่ำ ฉันคิดว่าฉัน ไม่มีความฉลาดในวิชานี้.....
19 38. ในการสอบคณิตศาสตร์ได้คะแนนสูง บางครั้ง เป็นเพราะความถนัดของตัวเอง.....
90 39. ฉันสอบคณิตศาสตร์ได้คะแนนสูง เป็นเพราะเนื้อหาวิชา เข้าใจง่าย.....
40. ฉันสอบคณิตศาสตร์ได้คะแนนต่ำ บางครั้งเป็นเพราะฉันขาดความถนัด.....

แบบทดสอบวิชาคณิตศาสตร์ชั้นประถมศึกษาปีที่สี่

- คำชี้แจง 1. แบบทดสอบฉบับนี้มี 30 ข้อ
2. ให้นักเรียนทำทุกข้อโดย ล้อมรอบอักษรที่ถูกต้องที่สุดเพียงข้อเดียว ในข้อสอบ

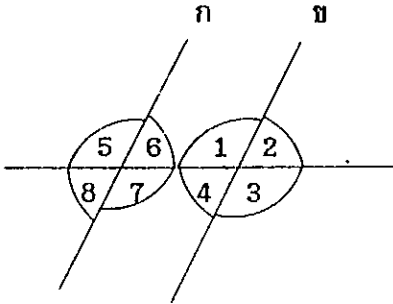
<p>1. ถนนยาว 600 เมตร ต้องการเขียนเยื้องส่วน 1 ซม. : 25 เมตรจะย่อได้เท่าไร โจทย์ข้อนี้หาคำตอบได้โดยวิธีการอะไร</p> <p>ก. การคูณ ข. การหาร ค. การบวก ง. การลบ</p>	<p>6. จากรูปมีเส้นตรง ก ข ขนานกัน มุมต่อไปนี้มุมใดที่<u>ไม่</u>เท่ากัน</p>  <p>ก. มุม 1 กับมุม 7 ข. มุม 2 กับมุม 4 ค. มุม 6 กับมุม 7 ง. มุม 2 กับมุม 8</p>
<p>2. แดงมีเงิน Δ บาท ซื้อเสื้อราคา \diamond บาท พอให้เงินอีก \circ บาทขณะนั้นแดงมีเงินเท่าไร เขียนเป็นประโยคสัญลักษณ์ได้อย่างไร</p> <p>ก. $\Delta - (\diamond + \circ) = ?$ ข. $\Delta + (\diamond - \circ) = ?$ ค. $(\Delta - \diamond) + \circ = ?$ ง. $(\Delta - \diamond) - \circ = ?$</p>	<p>7. หนังสือคณิตศาสตร์ที่นักเรียนใช้เรียนเป็นสี่เหลี่ยมอะไร</p> <p>ก. สี่เหลี่ยมจัตุรัส ข. สี่เหลี่ยมผืนผ้า ค. สี่เหลี่ยมด้านขนาน ง. สี่เหลี่ยมมุมฉากด้านเท่า</p>
<p>3. ขายไข่ได้เงิน 70 บาทขาดทุน 20 % หากราคาดันทุนได้หรือไม่ เพราะเหตุใด</p> <p>ก. ได้เพราะบอกราคาขายแล้ว ข. ไม่ได้เพราะไม่บอกว่าขาดทุนกี่บาท ค. ได้เพราะบอกราคาขายและอัตราขาดทุนแล้ว ง. ไม่ได้เพราะไม่บอกจำนวนไข่ที่ขาย</p>	<p>8. มุมของหนังสือเป็นมุมอะไร</p> <p>ก. มุมป้าน ข. มุมแหลม ค. มุมฉาก ง. มุมตรง</p>
<p>4. แม่อายุ 36 ปี ถ้าน้ำมีอายุ $\frac{2}{3}$ ของแม่ น้ำจะมีอายุกี่ปี</p> <p>ก. 24 ปี ข. 36 ปี ค. 42 ปี ง. 48 ปี</p>	<p>9. กล้องซอล์กประกอบด้วยส่วนของระนาบกี่ส่วน</p> <p>ก. 2 ส่วน ข. 4 ส่วน ค. 6 ส่วน ง. 8 ส่วน</p>
<p>5. สนามปลูกบ้านแห่งหนึ่งต้องใช้ดินถม 460.....</p> <p>ก. ฟุต ข. เมตร ค. ตารางเมตร ง. ลูกบาศก์เมตร</p>	

10. ชายคนหนึ่งวิ่งตามแนวเส้นตรง AB อยากทราบว่าเขาต้องวิ่งเป็นระยะทางเท่าไร

- ก. 72 เมตร
ข. 144 เมตร
ค. 216 เมตร
ง. 432 เมตร

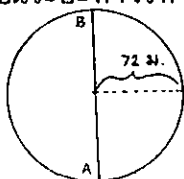

11. วงกลมรูปนี้มีรัศมีกี่เส้น

- ก. 2 เส้น
ข. 4 เส้น
ค. 8 เส้น
ง. 10 เส้น

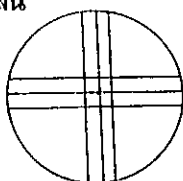

คำชี้แจง ใช้กราฟแสดงรายจ่ายนี้ตอบคำถามข้อ 12-14

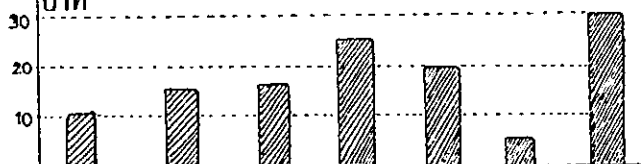

จันทร์ อังคาร พุธ พฤหัสบดี ศุกร์ เสาร์ อาทิตย์

12. ถ้ารายรับแต่ละวันเป็นสามเท่าของรายจ่ายแต่ละวันตามกราฟในหนึ่งสัปดาห์ เขาจะมีรายรับเท่าไร

- ก. 1440 บาท
ข. 1080 บาท
ค. 720 บาท
ง. 360 บาท

13. รายจ่ายวันจันทร์น้อยกว่าวันพฤหัสบดีเท่าไร

- ก. 5 บาท
ข. 10 บาท
ค. 15 บาท
ง. 20 บาท

14. รายจ่ายจากข้อใดเรียงจากน้อยไปหามาก

- ก. จันทร์ อังคาร พฤหัสบดี
ข. พุธ พฤหัสบดี ศุกร์
ค. อังคาร ศุกร์ เสาร์
ง. เสาร์ พฤหัสบดี ศุกร์

15. ในภาพข้างล่างนี้ สิ่งใดมีความจำเป็นน้อยที่สุดในการหาพื้นที่

- ก. ด้าน กง
ข. ด้าน ขง
ค. ด้าน คง
ง. มุม 1 และมุม 2



16. มีข้าวสารอยู่ 150 ลิตรถ้าตวงใส่ถังจะได้กี่ถัง แล้วเหลืออีกกี่ลิตร

- ก. 10 ถัง เหลือ 7 ลิตร
ข. 7 ถัง เหลือ 10 ลิตร
ค. 7 ถัง เหลือ 5 ลิตร
ง. 6 ถัง เหลือ 5 ลิตร

17. จะต้องตัดรูปสี่เหลี่ยมจัตุรัสในแนวใดจึงจะได้รูปสามเหลี่ยมใหม่ที่เท่ากันทั้งสี่รูป

- ก. เส้นทแยงมุม
ข. เส้นแบ่งครึ่งด้าน
ค. แบ่งด้านใดด้านหนึ่งออกเป็นสี่ส่วน
ง. ตัดตามเส้นแบ่งครึ่งรูปสี่เหลี่ยม

18. ที่ดิน 1 ไร่ ไร่ใช้เลี้ยงสัตว์ 200 ตารางวาปลูกผัก 150 ตารางวา ที่เหลือปลูกด้วยแผ่นหญ้าขนาดกว้าง 1 วายาว 1 วาให้เต็มจะต้องใช้หญ้า ?

- ก. 50 แผ่น
ข. 100 แผ่น
ค. 150 แผ่น
ง. 200 แผ่น

19. สุดาเดินทางไปบ้านแดงโดยรถยนต์เป็นระยะทาง 10 กม. 200 เมตร แล้วเดินทางด้วยรถยนต์อีก 1 กม. 800 เมตร สุดาเดินทางเป็นระยะทางเท่าไร

- ก. 13 กิโลเมตร
ข. 12 กิโลเมตร
ค. 11 กิโลเมตร
ง. 10 กิโลเมตร

<p>20. หัวใจคนเราเต้นนาทีละ 70 ครั้ง ถ้าในเวลา 1 ช.ม จะเต้นได้กี่ครั้ง</p> <p>ก. 60 ครั้ง ข. 70 ครั้ง ค. 4000 ครั้ง ง. 4200 ครั้ง</p>	<p>25. เจ้าของโรงงานซื้อข้าวสาร 5 ถัง 8ลิตร คนงานกินข้าวไปแล้ว 3ถัง 10ลิตรจะเหลือข้าวเท่าไร</p> <p>ก. 1 ถัง 12 ลิตร ข. 1 ถัง 18 ลิตร ค. 2 ถัง 2 ลิตร ง. 2 ถัง 8 ลิตร</p>
<p>21. เมื่อวานฉันอ่านหนังสือได้ $\frac{3}{8}$ ของเล่มวันนี้ฉันอ่านได้ $\frac{4}{8}$ ของเล่มรวมทั้งสองวันฉันอ่านหนังสือได้เท่าไร</p> <p>ก. $\frac{4}{8}$ เล่ม ข. $\frac{5}{8}$ เล่ม ค. $\frac{6}{8}$ เล่ม ง. $\frac{7}{8}$ เล่ม</p>	<p>26. จากเช้าเวลา 7.20 น. ถึงหลังเที่ยงวัน 10 นาที เป็นเวลานานเท่าไร</p> <p>ก. 3 ชั่วโมง 10 นาที ข. 3 ชั่วโมง 50 นาที ค. 3 ชั่วโมง 55 นาที ง. 4 ชั่วโมง 50 นาที</p>
<p>22. ไข่เบ็ด 10 ฟอง แตกเสีย 4 ฟองไข่ที่แตกคิดเป็นทศนิยมได้เท่าไร</p> <p>ก. 0.10 ข. 0.20 ค. 0.40 ง. 0.60</p>	<p>27. มีเงินอยู่ 50 บาทใช้ไป 14 % ของที่อยู่ จะเหลือเงินเท่าไร</p> <p>ก. 36 บาท ข. 43 บาท ค. 45 บาท ง. 64 บาท</p>
<p>23. ขายไข่ได้กำไร 20 % หมายความว่าอย่างไร</p> <p>ก. ทน 100 บาทได้กำไร 120 บาท ข. ทน 100 บาทได้กำไร 20 บาท ค. ทน 120 บาทได้กำไร 20 บาท ง. ทน 80 บาทได้กำไร 100 บาท</p>	<p>28. ลวดเส้นหนึ่งยาว 16 ช.ม หักเป็นรูปสี่เหลี่ยมจัตุรัสจะได้ด้านยาวด้านละเท่าไร</p> <p>ก. 4 ช.ม ข. 6 ช.ม ค. 8 ช.ม ง. 12 ช.ม</p>
<p>คำชี้แจง ใช้ภาพนี้ตอบคำถามข้อ 24</p> 	<p>29. มีถึงน้ำใบหนึ่งกว้าง 3 เมตร ยาว 4 เมตร และสูง 5 เมตรถึงน้ำใบนี้จุเท่าไร</p> <p>ก. 30 ลูกบาศก์เมตร ข. 40 ลูกบาศก์เมตร ค. 50 ลูกบาศก์เมตร ง. 60 ลูกบาศก์เมตร</p>
<p>24. เลข 251 ที่แรเงาในตารางนี้เพิ่มกี่ตารางหน่วย</p> <p>ก. 11 ตารางหน่วย ข. 12 ตารางหน่วย ค. 13 ตารางหน่วย ง. 14 ตารางหน่วย</p>	<p>30. หากต้องการวาดภาพประตู่ซึ่งสูง 6 ฟุตลงบนกระดาษโดยใช้มาตราส่วน 1 ฟุต : 1 นิ้ว จะได้ภาพสูงเท่าไร</p> <p>ก. 4 นิ้ว ข. 5 นิ้ว ค. 6 นิ้ว ง. 7 นิ้ว</p>

แบบทดสอบวิชาคณิตศาสตร์ชั้นมัธยมศึกษาปีที่หนึ่ง

คำชี้แจง

1. แบบสอบถามฉบับนี้มี 30 ข้อ
2. ให้ทำเครื่องหมายกากบาทโดย O ล้อมรอบตัวอักษรที่ถูกต้องที่สุดเพียงข้อเดียว ในข้อสอบ

คำชี้แจง ใช้แผนภูมิต่อไปนี้ตอบคำถามข้อ 1 - 2

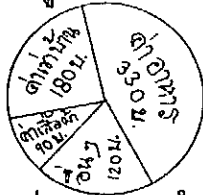

แผนภูมิแสดงรายจ่ายของนายดำประจำเดือนมิถุนายน

1. ค่าเช่าบ้านคิดเป็นมุมที่จุดศูนย์กลางได้กี่องศา
 - ก. 45
 - ข. 60
 - (ค) 90
 - ง. 180
2. ค่าเสื้อผ้าของนายดำคิดเป็นกี่เปอร์เซ็นต์
 - ก. 12.50
 - ข. 25.00
 - (ค) 45.00
 - ง. 90.00
3. ไข่เป็ด 30 ฟอง แดกเสีย 9 ฟองไข่เป็ด แดกร้อยละเท่าไร
 - ก. 21
 - ข. 25
 - ค. 29
 - (ง) 30
4. สายยางเส้นหนึ่งยาว 4.58 เมตร เส้นที่สองยาว 8.76 เมตร นำสายยาง 2 เส้นมาต่อกันแล้ววัดใหม่ได้ยาว 12.56 เมตร จะเสียสายยางตรงรอยต่อเท่าไร
 - ก. .54 เมตร
 - ข. .66 เมตร
 - (ค) .78 เมตร
 - ง. .82 เมตร

5. สนามหญ้าสี่เหลี่ยมผืนผ้ากว้าง 25 เมตรยาว 35 เมตร ตรงกลางสนามมีสระน้ำสี่เหลี่ยมจัตุรัสยาวด้านละ 20 เมตร อยากรบว่าจะเหลือสนามปลูกหญ้าเท่าไร
 - ก. 250 ตารางเมตร
 - (ข) 475 ตารางเมตร
 - ค. 625 ตารางเมตร
 - ง. 875 ตารางเมตร

6. ข้อใดหมายถึงกำไรร้อยละ 10
 - ก. ซื้อมา 6 บาท ขายไป 8 บาท
 - ข. ซื้อมา 90 บาท ขายไป 100 บาท
 - (ค) ซื้อมา 120 บาท ขายไป 132 บาท
 - ง. ซื้อมา 120 บาท ขายไป 130 บาท

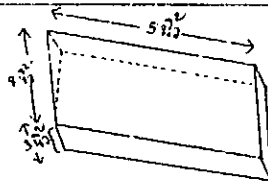

7. จากรูปข้างบนด้านข้างของกล่องทั้งหมดมีกี่เท่าไร
 - ก. $3(3 \times 5) + 2(4 \times 5)$ ตารางนิ้ว
 - ข. $2(3 \times 4) + 2(4 \times 5)$ ตารางนิ้ว
 - (ค) $2(3 \times 4) + 2(3 \times 5)$ ตารางนิ้ว
 - ง. $2(4 \times 5) + 2(5 \times 5)$ ตารางนิ้ว
8. ถ้าเซตโรคนิดหนึ่งแบ่งตัวเพิ่มเป็นสองเท่าของที่มีอยู่ คู่ลำดับในข้อใดแทนการแบ่งตัวของเซตโรคนิด
 - ก. (1,2) , (3,4) , (5,6)
 - ข. (1,2) , (2,3) , (3,4)
 - ค. (1,2) , (2,4) , (5,6)
 - (ง) (1,2) , (2,4) , (4,8)

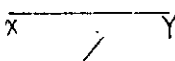
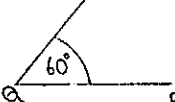
<p>9. ซื้อสินค้ามาราคา 850 บาท ได้รับส่วนลด 15 % พ่อค้าคิดราคาไว้เท่าไร</p> <p>ก. 100 บาท ข. 1,000 บาท ค. 1,015 บาท ง. 1,085 บาท</p>	<p>14. ในการจัดงานที่บ้าน ต้องการจัดหลอดไฟสีประดับตามรั้วบ้านด้วยอัตราส่วน 3:2 โดยใช้ไฟสีเหลืองต่อหลอดไฟสีน้ำเงิน ถ้ามีหลอดไฟสีเหลืองประดับอยู่ 12 หลอดจำนวนหลอดไฟทั้งหมดที่ประดับอยู่จะเป็นเท่าไร</p> <p>ก. 8 หลอด ข. 18 หลอด ค. 20 หลอด ง. 24 หลอด</p>
<p>10. การแบ่งครึ่งส่วนของเส้นตรงซ้ำหลาย ๆ ครั้ง จะแบ่งส่วนของเส้นตรงออกได้กี่ส่วนเท่า ๆ กัน</p> <p>ก. 10 ข. 12 ค. 14 ง. 16</p>	<p>15 ในการสร้างรูปสามเหลี่ยม ABC ให้ $\angle BAC = \angle PQR$ และ $AB = BC = XY$ รูปสามเหลี่ยม ABC คือ</p> <p>ก. สามเหลี่ยมมุมฉาก  ข. สามเหลี่ยมด้านเท่า  ค. สามเหลี่ยมก้นจั่ว ง. สามเหลี่ยมมุมป้าน</p>
<p>11. เส้นที่ลากจากจุดมุมยอดของสามเหลี่ยมไปยังจุดกึ่งกลางของด้านตรงข้าม เส้นตรงนั้นจะตัดกับจุดกึ่งกลางด้านที่จุด</p> <p>ก. 4 จุด ข. 3 จุด ค. 2 จุด ง. 1 จุด</p>	<p>16. ข้อใดมีขนาดเป็นสองเท่าของมุมตรง</p> <p>ก. 4 มุมฉาก ข. 3 มุมฉาก ค. 2 มุมฉาก ง. 1 มุมฉาก</p>
<p>12. ซื้อส้มมา X ลังๆ ละ 150 บาทขายไปทั้งหมดได้กำไรบาทราคาขายเขียนเป็นสัญลักษณ์ว่าอย่างไร</p> <p>ก. $X + Y + 150$ ข. $150(X+Y)$ ค. $XY + 150$ ง. $150X + Y$</p>	<p>17. ดามีเงินมากกว่าแดงอยู่ 5 บาท แต่สองคนมีเงินรวมกันเป็น Y บาท จะเขียนเป็นสมการคือ</p> <p>ก. $2X + 5 = Y$ ข. $X - 5 = Y$ ค. $2X + Y = 5$ ง. $X + 5 = Y$</p>
<p>13. แม่ซื้อส้มมา 9 ผลแบ่งให้ลูกสองคนเท่าๆกันปรากฏว่าเหลือส้ม 1 ผลเขียนในรูปสมการได้อย่างไร</p> <p>ก. $2X = 9$ ข. $X + 1 = 9$ ค. $150X - Y$ ง. $2X - 1 = 9$</p>	<p>18. ค่าตอบของสมการ $Y = 2X - 8$ คือข้อใด</p> <p>ก. (1,6) ข. (6,1) ค. (3,-2) ง. (-2,5)</p>

<p>19. จากสมการ $4X - 12 = 36$, X มีค่าเท่าใด</p> <p>ก. 6</p> <p>(ข) 12</p> <p>ค. 21</p> <p>ง. 28</p>	<p>25. ถ้าอายุ X ปี บิดามีอายุเป็นสามเท่าของดำ อีก Y ปี บิดาจะมีอายุเท่าไร</p> <p>ก. $X + 3Y$</p> <p>ข. $X - 3Y$</p> <p>ค. $X + Y = 5$</p> <p>(ง) $3X + Y$</p>
<p>20. ข้อใดที่ค่า $X = 5$ ทำให้สมการเป็นเท็จ</p> <p>ก. $3X = 20 - 5$</p> <p>ข. $4X = 20$</p> <p>(ค) $X + 5 = 20$</p> <p>ง. $X - 5 = 0$</p>	<p>26. $1/2 \times a = 1/4$, a มีค่าเท่าไร</p> <p>ก. 2</p> <p>ข. 4</p> <p>(ค) $1/2$</p> <p>ง. $1/4$</p>
<p>21. หนังสือเล่มหนึ่งมี 100 หน้า อ่านไปแล้ว \triangle หน้า อยากทราบว่าอ่านหนังสือไปเท่าไร</p> <p>ก. $100 - \triangle \%$</p> <p>ข. $100 + \triangle \%$</p> <p>ค. 100%</p> <p>(ง) $\triangle \%$</p>	<p>27. ข้อใดได้ผลลัพธ์เป็นจำนวนเต็มลบ</p> <p>ก. ซื้อวิทยุราคา 370 บาท ขายราคา 380 บาท</p> <p>ข. มีเงิน 18 บาท จ่ายค่ารถ 8 บาท จ่ายค่าอาหารกลางวัน 10 บาท</p> <p>ค. แคะออมสินไปซื้อกางเกงจนหมด</p> <p>(ง) เข้ากรุงเทพฯ ใช้เงินจนหมด กลับบ้านยืมเงินเพื่อน 50 บาท</p>
<p>22. เลขสองจำนวนต่อจาก 5 โดยลดลงทีละ 3 คือเลขอะไร</p> <p>ก. 8, 11</p> <p>ข. 2, 0</p> <p>(ค) 2, -1</p> <p>ง. 2, 1</p>	<p>28. -5 และ -6 น้อยกว่าจำนวนใด</p> <p>(ก) -4</p> <p>ข. -7</p> <p>ค. -9</p> <p>ง. -11</p>
<p>23. ระบบจำนวน 4, -1, -6, -11 มีการเพิ่มหรือลดอย่างไร</p> <p>ก. เพิ่มทีละ 4</p> <p>ข. ลดทีละ 4</p> <p>ค. เพิ่มทีละ 5</p> <p>(ง) ลดทีละ 5</p>	<p>29. คำกล่าวในข้อใดที่ไม่ถูกต้อง</p> <p>ก. 0 เป็นจำนวนเต็ม</p> <p>ข. 0 ไม่ใช่จำนวนนับ</p> <p>(ค) 0 คูณจำนวนใดได้จำนวนนั้น</p> <p>ง. 0 มีค่าน้อยกว่า 1</p>
<p>24. ข้อใดจัดเป็นจำนวนเต็ม</p> <p>ก. -8, 0.8, 8</p> <p>(ข) 7, -7, 0</p> <p>ค. 9, 0.8, 0</p> <p>ง. -10, -0.6, 0</p>	<p>30. มุมภายในมุมทั้งของรูปสามเหลี่ยมซึ่งกาง 90 องศา เราเรียกรูปสามเหลี่ยมรูปนี้ว่าอะไร</p> <p>ก. สามเหลี่ยมมุมแหลม</p> <p>ข. สามเหลี่ยมด้านเท่า</p> <p>(ค) สามเหลี่ยมมุมฉาก</p> <p>ง. สามเหลี่ยมหน้าจั่ว</p>